北京日報

本報總社地址　北平宣武門外大街二百號　電話南局五四六〇

中華郵政特准掛號立劵按照總包寄送之報紙　本報電報掛號二六三九

The Peking Daily News

第一萬零八一一號

今日兩大張零售三分

定報價目

▲平市零售每份大洋三分
▲市內每月大洋八角五分　半年大洋四元五角　全年八元五角
▲市外各省每月大洋一角五分　半年九角　全年一元八角（日本與各省同）　報價照市內一律　郵費外加
▲邊遠各處及歐美各國郵費按郵局規定寄例照數外加　報價與市內相同

廣告刊例

▲普通地位每日每方寸五角六方寸起碼
▲論前及新聞中間照普通地位加倍
▲長期折扣　刊登七天八折　一月六折
滿一年五折　長期刊登從廉面訂

石家莊本報分社

設在大橋街一百三十五號凡定閱本報及惠登廣告手續簡便取費特廉一切辦法皆與北平本報總社相同隨到隨送異常迅速幸希公鑒爲荷

北京日報石家莊分社啓

太原本報分社

設在山西太原省城新道街三十四號經理本報并太原一帶分館及經理本報廣告手續簡便所有報費刊登與本報總社相同凡太原愛閱本報諸君請向本分社訂閱隨到隨送較各別郵寄迅速便利幸希公鑒爲荷

北京日報太原分社啓

郵政儲金滙業總局通告

本總局改隸郵政總局一節業經中央政治會議決定所有法規亦在審訂中俟照立法程序制定公佈即可實行改組茲奉交通部命令先將上海儲金滙業局裁撤所有業務歸併本總局辦理以資撙節而示緊縮除內部辦事業已遵令實行歸併外惟對外以結帳等關係自二十三年一月一日起取消上海儲金滙業局名義自是日起所有對外一切業務統以本總局名義繼續直接辦理至所用票據存單等因改組後名稱或有變更爲避免再修改起見一切照舊使用特此通告

自送航空獎券　頭獎五十萬元

十週紀念酬謝主顧放大像五扣並贈送第二期航空獎券

日期由十二月一日起至十二月二十五日止

大北日夜照像館（啟）

【地址】前門外石頭胡同北口內路西

【電話】南局五二二一　客廳　營業部八零六

賜顧每一元者取像時贈送本館分印獎券一條可有五千元希望餘均類推

平漢鐵路辦理負責貨物聯運廣告（鹿字第五十八號）

本路自開辦負責貨運以來，托運貨物得享穩妥捷便之優點，且同時實行到付運輸，不必先付運費，並發行提貨單，可以抵押款項，以調劑貨商金融，旋又普減運價，以輕貨商担負，並爲增進貨商利益起見，特自十一月一日起實行負責貨物聯運，凡有由本路聯運站發往其他各路聯運站之零盤負責貨物，可以直達，一次收費，免除貨商在聯運站轉撥付裝重行扦運之煩，並可節省糜費，茲將本路及各路貨物聯運站列後，即希公鑒，（本路）石家莊，順德，邯鄲，彰德，新鄉，鄭州，郾城，駐馬店，大智門，（以上九站自十一月一日實行）前門，西便門，保定，保定南關，元氏，高邑，臨洺關，馬頭鎮，磁州，衛輝，黃河北岸，西平，遂平，明港，信陽，廣水，花園，孝感，江岸，循禮門，玉帶門，（以上廿一站自十二月一日實行）（北寧路）北平前門，永定門，豐台，廊坊，落垡，天津總站，東站，塘沽，蘆台，唐山，胥各莊，（隴海路）大浦，新浦，徐州，鄭州，潼關（由本路運赴開封，洛陽，陝州三站之貨，業與隴海路商定，如能運到即提，可以聯運，因該三站尚無貨倉），（膠濟路）青島，大港碼頭（自十二月一日起全綫加入貨物聯運），（平綏路）北平西直門，綏遠，包頭，平地泉，宣化，張家口，大同，豐鎮，（京滬路）[illegible]貨站，上海北站，崑山，蘇州，無錫，麥根路，常州，丹陽，鎮江，南京，（自十二月一日起全線各站加入貨物聯運），（道清路）清化，柏山，焦作，獅子營，柳街，王莊，道口，三里灣，李源屯，陳莊，（津浦路）除濟南至膠濟，徐州至隴海，天津總站至北寧，下關至京滬，因特殊情形，不辦理發到貨物外，全路各站均加入負責貨物聯運

交通銀行

政府特許發展全國實業之銀行

資本金一千萬元　公積金一百三十餘萬元

辦理儲蓄信託及一般之銀行業務

前清光緒三十三年創辦

總行　上海黃浦灘路十四號　上海各支行

外埠分支行

南京路　民國路　提籃橋　界路　中山路　南京　鎮江　蚌埠　徐州　餘姚　定海　青島　烟台　威海衛　洮南　哈爾濱　道裏　天津　武進　蕪湖　漢口　無錫　保定　長春　吉林　富錦　黑龍江　張家口　歸綏　大連　營口　石家莊　九江　長沙　唐山　常熟　沙市　開封　揚州　杭州　鄭州　泰縣　寧波　濟南　紹興　南京下關　南通　興化　濰縣　四平　包頭

北平分行　北平西河沿　電話南局二一十號

經理室電話　出納室電話　會計室

大華呂宋雪茄烟莊

本莊自運中外各種高等呂宋雪茄烟絲埃及香煙新式吸烟器具應有盡備已於十二月十日開幕務請各界士媛駕臨參觀售價格外從廉以副諸君惠顧之雅意也

西單遊藝商場南門內　電話西局一五五六號

代售航空獎券頭獎五十萬圓　慈善馬票頭獎一萬圓　捷足先登　勿失良機

第二特獎臨平誌喜

西歷一九三三年十二月十五號開標

（對獎以總會發出之號單爲準）

第一特獎　六零九二八　得洋五萬元　上海

第二特獎　一一七五二八　得洋一萬二千九百零四元　北平　天津

北平中獎電報號碼列下

一千元獎　六〇三七，一九二八四，二二二八，六九三一八，九六
六二二，九九二二二，三百元獎　六八五三，一一一九，一六一三
五，二一五〇三，三〇二九四，三六〇六，四四三六四，四九八七九，一
〇三一七四，二百元獎　八四七九，二八九四〇，六一六一三，七八九六
三，九七二〇九，一〇二四〇六，一二四〇七三，一百元獎　三四四〇六
，四八四〇九，五二一三四，五六九〇二，六四七四四，七三一三二，七三
七七，九二九六一，一〇一〇八七，一〇五六〇〇，一二四四五五，

末獎（二）字每全會得洋十二元凡未得此獎者於十二月二十五號以前持本收條來會領取獎金逾期即將所得獎金移作下月儲款收條由郵寄奉

詳章函索即寄

北京萬國儲蓄會啟

北京　王府井大街九十八號　電話東局一五二二號

北平中法儲蓄會徵聘　本外埠經理專員啟事

本會自民七創辦迄今十有五載爲完全華商經營之強固有獎儲蓄機關分會遍於全國儲戶逾數萬人邇來西北相呼應開拓海內方事講求平市號稱文化粹集之區地處繁盛本會爲發展業務起見擬在本埠及外埠（即晉察綏等區域）聘請經理專員專司推銷新會之職務應徵手續至爲簡單待遇特別優厚而易圖在同胞既有致力儲蓄事業之良機本會復可得業務發展之實惠有志斯業者幸早光臨或通函接洽以免額滿向隅印有簡約函索即寄

詳章函索即寄

北平中法儲蓄會　東交民巷東端會大樓

中法儲蓄會附贈航空公路建設獎券啟事

本會前次贈送建設獎券承儲戶踴躍參加具見愛國熱忱無任慶幸茲該獎券第二期業已發行定於十二月三十一日開獎本會爲增加儲戶興趣起見仍援照前屆贈送辦法平津滬漢一律附贈自即日起凡認儲一全會者即附贈建設獎券全號五分之一張有得本會特獎一萬元及附贈建設獎券獎金十萬元之希望歟全會以下者遞減熱心同胞幸勿交臂失之

北平東交民巷西口　中法儲蓄會　各大埠均有分會　詳章函索即寄

北平電話局開放北平至保定長途電話通告

案奉軍事委員會北平分會令開：平保長途電話線，應撥還話局，以作營業。等因，茲定於十月二十日實行營業，並暫定每次收費八角，餘照本局營業章程辦理。特此通告。

影印宋磧砂版大藏經預約展期之聲明

宋刊佛藏，存本極稀，僅陝西尚存磧砂本，部共六千三百餘卷，已歷七百年，本會特攝原本影印，分四期出書，原帙稍殘者，遠向晉閩，盡力徵補，完成足本，上次發行預約優待，每部五百二十五元（照定價七百五十元減爲七折），另郵費二十元，限期屆滿，餘數無多，以各處函電紛請展期，爰定於本年十二月（國外）預約截止期以前，凡向本會及上海佛學書局，中國書局，國學書局現購者，仍照預約優待，概不加價，但以原印數圓滿爲止，不再加印，謹布。

上海威海衛路七一四號　影印宋版藏經會

朱慶瀾　葉恭綽　狄楚青　徐乃昌　丁福保　蔣維喬　吳寄塵　黃贊熙　李國淨　李經緯　等啓

利用一國內交　特別之　廉價一際電報　爲最新穎之社交方法

特色

價廉　普銀數角可發一電

誠敬　用電報向親友表示慶弔慰問情意較用郵函誠敬

便捷　電文簡短一揮即就而無異常便捷

代譯　華文電可交由電報局或無線電台免費代譯來報亦由局免費譯送

辦法

（一）日期　自本年一月一日起全國電報局無線電台一律收發

（二）價目　（甲）華文每電以二十字起碼每字本省二分隔省四分　（乙）英文每字以一字起碼每字本省四分隔省八分

（三）電文　祇准用華文或英文明語書寫並以純係關於慶弔慰問者爲限不得兼敘他事　如年節結婚添嗣壽誕開張升遷弔唁喪葬慰問疾病暨答謝上述慶弔問候等

詳情向電報局或無線電台詢問

平漢鐵路車務見習所招考男女新生展期廣告（鹿第五十六號）

【名額】車務班一班四十名【程度】初中畢業或具有同等以上學校畢業領有文憑者【年齡】十八歲至二十二歲【體格】經由本路醫院檢驗認爲身體健全亦無嗜好暗疾而合格者【報名日期】自十二月十日起至二十三年一月十日截止【報名手續及地點】考生須呈繳畢業學校正式憑證最近二寸半身軟紙像片四張報名費兩元就近分向漢口法租界本路教育委員會或北平東城大方家胡同本所親自辦理報名手續檢驗體格證由本路漢口或北平醫院檢查身體合格後再換發准考證聽候考試無論錄取與否報名費及像片概不退還【考期及地點】（初試）二十三年一月十八日分在漢口北平兩處同時舉行（覆試）二十三年二月十九二十兩日在北平一處舉行在漢口初試錄取者得由本路車務處發給免票赴平覆試【考試科目】國文外國文數學常識地理外國文（英法文）一科英法文得隨意選考一門【畢業期限】一年【待遇】畢業後由本路酌量錄用【附註】（一）各生錄取入所期間所有膳宿制服各項用費概由各生自備（二）本路爲公開考試錄取真才爲路效用起見一切請託保荐恕不接受務請各界原諒是幸（三）函索詳章須附郵票二分即寄（12—20）

膠濟鐵路行車時刻表

民國二十年七月一日改訂實行

下行列車

站名	開到	各站里數	五次各等	三次各等	十一次三等	十三次三等	一次各等
青島	開	〇	七，〇〇	一二，〇〇	一五，〇〇		二一，〇〇
大港	開	[illegible]	七，一一	一二，一一	一五，一二		二一，一一
膠州	到	[illegible]	八，五九	一三，五三	一七，三〇		二二，四六
膠州	開		九，〇一	一三，五五	一七，四九		二二，四八
高密	到	[illegible]	九，三八	一四，二六	一八，三一		二三，一九
高密	開		九，五三	一四，四一	一八，四九		二三，三〇
坊子	到	[illegible]	一一，三九	一六，二二	二一，一〇	七，〇〇	一，〇一
坊子	開		一一，五四	一六，三七	二一，二五	七，一四	一，一六
濰縣	到	一八三，五九	一二，一四	一六，五七	二一，四九	七，二四	一，三六
濰縣	開		一二，一七	一七，〇一		七，三四	一，三九
青州	到	二四〇，三八	一三，四四	一八，一八		九，二六	二，五五
青州	開		一三，四六	一八，二〇		九，四一	二，五七
張店	到	二八三，六五	一四，五三	一九，二五		一一，〇三	三，四九
張店	開		一五，一〇	一九，四六		一一，一八	四，〇七
周村	到	三〇一，七九	一五，三八	二〇，一一		一一，五二	四，三[illegible]
周村	開		一五，四〇	二〇，一三		一二，〇二	四，三五
濟南	到	三九三，二四	一七，五六	二二，二五		一五，一二	六，三〇

上行列車

站名	開到	六次各等	十二次三等	四次各等	十四次三等	二次各等
濟南	開	七，一五		一二，一五	一四，一〇	二二，〇〇
周村	到	九，三三		一四，二六	一七，二[illegible]	二三，五九
周村	開	九，三五		一四，二八	一七，三[illegible]	〇，[illegible]
張店	到	一〇，〇〇		一四，五〇	一八，〇[illegible]	[illegible]
張店	開	一〇，二〇		一五，一二	一八，三[illegible]	[illegible]
青州	到	一一，三一		一六，一九	二〇，〇[illegible]	[illegible]
青州	開	一一，三四		一六，二一	二〇，一[illegible]	[illegible]
濰縣	到	一三，〇四		一七，四一	二二，〇六	[illegible]
濰縣	開	一三，〇八	六，三〇	一七，四五	二二，一六	[illegible]
坊子	到	一三，二九	六，五六	一八，〇六	二二，四二	[illegible]
坊子	開	一三，五〇	七，一〇	一八，二[illegible]		三，四五
高密	到	一五，四二	九，二二	一九，五九		五，〇六
高密	開	一五，五七	九，三九	二〇，一二		五，一六
膠州	到	一六，三五	一〇，二三	二〇，四五		五，四八
膠州	開	一六，三七	一〇，三三	二〇，四七		五，五[illegible]
大港	開	一八，二五	一三，〇七	二二，四〇		七，三[illegible]
青島	到	一八，三〇	一三，一二	二二，四[illegible]		[illegible]

由納康香煙

名貴之特徵

由納康香煙新自英倫運滬用五色紙捲成加以金咀原料用上等佛及尼烟葉高華名貴得未嘗有歌樓舞榭之中酒闌燈炧之際人各一枝則紙見五色繽紛於櫻唇貝齒間其風光韻致誠不足以言語形容故交際界中如斯烟可謂獨擅勝場矣

又名黃龍五色香烟

北平晉和祥雪茄烟公司發售　前外觀音寺電南六〇二三

▲本市各煙店均代售▼

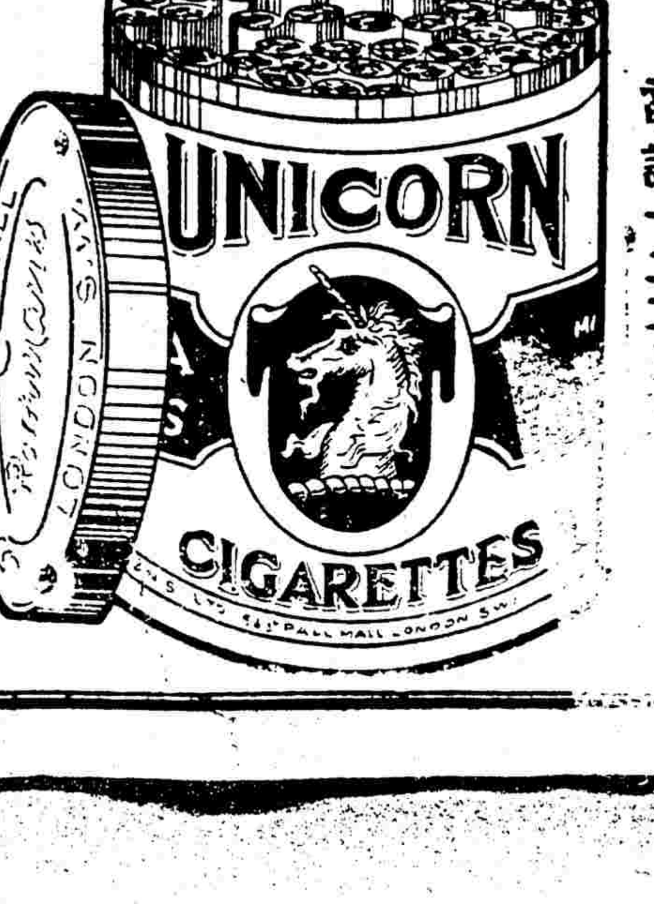

英國羅此門香煙廠出品

中國總經理　福和煙公司　南京路七十九號　電話一二二四一

閩北兩軍仍有步哨戰
形勢緊迫一週以內將見開展
中監會追認永遠開除陳李等黨籍案
陳紹寬昨午飛京劉維熾即赴贛謁蔣
孫科昨晚抵港訪胡張繼等趕往參加

【南京二十一日專電】中監會今日臨時常會，決議追認中執會移送永遠開除陳銘樞，李濟深，陳友仁黨籍案，並函覆中執會査照。

【杭州二十一日專電】閩邊形勢愈趨緊迫，兩軍相離益近，有一觸即發之勢，惟以情勢推測，大約一週以內將有開展。

【上海二十一日專電】閩北兩軍仍有步哨戰，聞閩方於下總動員令前曾開高級將領秘密會，陳銘樞，蔣光鼐，蔡廷鍇，戴戟均參加，決分三路犯浙，（一）自屏南，西溪犯泰順，（二）自延平，浦城，越仙霞嶺窺浙，（一）自霞浦，福鼎，逾分水關窺平陽永古，戰地組「前敵委員會」，共黨中央宣傳部長張聞天，毛澤東之弟毛澤潭，均加入指揮軍事，處理戰地政務，中央軍防務極固，無虞。

【南京二十一日專電】海長陳紹寬，十九日飛贛謁蔣，今午乘中航機返京。

【南京二十一日專電】實次劉維熾，今日由滬抵京，聞即將赴贛謁蔣，有所報告，據劉談，孫院長偕夫人作海上旅行，兩星期內返滬。

【南京二十一日專電】津浦路特黨部，以李烈鈞前發表談話，主張開放政權，爲逆張目，今電李忠告，勿再擾務謬論，淆亂社會觀聽。

【香港二十一日專電】孫科昨下午三時抵港，即訪胡（漢民），九時半返輪，張繼等四中委昨上午九時抵廣州，聞孫抵港，即于當晚八時，乘省府特備專車赶抵此間，當赴胡寓與胡孫共商，張等定今午再訪胡後即北上。

察邊前方無變化
日偽軍未撤退
趙登禹張人傑抵張謁宋
張允榮奉命赴獨石視察

【張家口二十一日專電】張人傑昨晚六時由郭磊莊防次抵張，今午謁報宋，告前方無變化，日偽軍未實行撤退，趙登禹今午由張北來省謁宋，報告張北地方安謐，日內返防。

【張家口二十一日電】喜峯砦及沽源二四兩區，新履源縣一帶，共駐日軍第八師團某聯隊一隊，及偽軍千餘人，迄未撤退，傳該部有侵赤城勢，但連日無動作，馬金梁，劉震宇部，在獨石嚴密設防，張北警備司令張允榮，昨晚奉宋令離張垣赴獨石口視察，察當局以赤城防務吃緊，擬將劉桂堂部，調張北，防地由趙登禹張自忠兩部接替。（電聞社）

【張家口二十一日電】黃守中部撤駐延慶羊房子後，黃來張報告，今日返延慶，奉命將所部移駐涿鹿，歸第二師劉汝明節制，記者曾探詢喜峯砦事變情形，今悉黃部於十三日得悉日偽軍步七八百，騎三四百，砲四五門，機槍十餘架，由馬柳子向喜峯砦我三道防綫進襲，除留一連於砦內，餘皆開前方抵抗，前方戰劇，砦內一連僅留二十六名，餘再增援前方，撤退時，砦兵不及，被機槍射死七名，傷五名，遁道上救回傷兵五名，逃回十八名，馬金梁團退向西北之頭道川，夜半一時日機一架飛往擲彈，炸斃數十名，至二時日偽步砲裝甲汽車分途整個猛攻，至十四日早五時拂曉稍止，十時劉桂堂部趕到增援，在沿長城各口擇地設防嚴戒，黃等部遂撤退，日偽一度進攻各口未遂，迄今未再動作，前哨相距五六里，在相持中（國光社）

劉桂堂部將移防陽原
宋派張樹聲改編張北雜軍

【張家口二十一日專電】宋發給劉桂堂部給養五千元，今日由孫冠英具領，將令該部移防陽原，田剛毅，孫冠英，擬明日返赤城，向劉桂堂覆命。

【張家口二十一日電】宋哲元派張樹聲負責改編整理張北雜軍，湯玉麟部八團已全部繳械，董福亭旅，仰次峯，崔廣林兩團，徒手在大鏡門改編，劉桂林率所部一旅投湯，頃因不受改編，逃往西北入山，湯玉麟現居張垣牛羊稅消倉處，衛兵三十餘名，連日宴客甚忙，據宋談，湯對個人刻極諒解，湯部服裝已令飭平辦公處備辦。（電聞社）

羅文幹視察江北司法
一週內返京

【南京二十一日專電】羅文幹二十一日晨八時偕法部監獄司長王新之，科長劉應霖，技士周曾績，蘇高法院第二分院院長沈家彝等，由京乘特快車赴鎮，轉乘鎮江法院所備差輪，赴江北各地視察司法，擬至高郵，淮陰，淮安，東台，泰興等縣，羅因部務殷繁，擬一週後返京，其餘各縣，將委託沈院長視察。

國府明令追贈達賴
爲護國弘化普慈圓覺大師

【南京二十一日專電】國府今日令，西藏達賴喇嘛，教思宏溥，覺性澄明，衛國安民，懋著勛績，方冀住世悠長，安邊闡教，玆聞圓寂，震悼良深，達賴喇嘛應追贈護國弘化普慈圓覺大師封號，一切依崇典禮，務極優隆，着由行政院飭主管部會會同議定呈候施行，以昭黨國懷遠旌賢之至意，此令。

【新德里二十日電】拉薩傳來消息，據謂達賴喇嘛有中毒而死之說，此種謠言，已引起種種猜測。（中央社路透）

中常會
昨晨決議案

【南京二十一日專電】中央今晨八時開一零三次常會，到汪兆銘，葉楚傖，于右任，居正，顧孟餘，陳立夫，林森，戴傳賢，褚民誼，邵元沖，孔祥熙，李宗黃，周啟剛，石青陽等，由葉主席，討論要案如下，一，通過現任黨務工作人員經甄別審査合格者，轉官敘俸辦法，二，十二月二十五日雲南起義紀念，推居正主席，朱培德報告，三，下星期一中央紀念週，推黃紹雄報告，四，其他例案。

殷同昨夜抵平
今晨謁黃報告

【市息】北寧路局長殷同，前晨由京返津後，昨晚八時由津來平，十一時十分到達前門車站，定今晨晉謁黃委員長報告一切。

新蘇李馬舊部
不願參加內戰

【天津二十一日電話】蘇炳文，馬占山，李杜，逗留新疆舊部八千餘人，昨由丁憲昭具名，分電蘇馬李三將軍，報告盛世才一再迫令參加內戰，致全部八千餘人損失甚巨，被馬仲英俘虜弟兄均施以極刑，請設法電請當局調離新省，則八千餘健兒報國有日云云，原電今晨由滬轉抵天津，詞極哀懇，馬占山將軍接電後，已分電蘇李向當局要求，將在新所部調離新省，預計明後日，蘇李當有復電到津云。（世界新聞社）

平軍分會組長會議
討論公用物品辦法

【市息】軍分會昨日上午十時召開組長會議，各組組長均出席，席間討論如何節省各處組公用物品，以資節減案，當決定，一，各處組應用辦公物品，由各處組負責人確定數目，照額具領，二，所有公用信箋等物品，不得移作私人用件，三，公共器具，應由管理庶務人員專責保管，至十一時許即行散會云。

孔祥熙昨到經會就職
財部整頓田賦案正在商議中

【南京二十一日專電】國府前依據修正全國經委會組織條例，增派蔣中正，孔祥熙，爲全國經委會常委，玆悉孔已於昨日到會就職任事。

【南京二十一日專電】孔祥熙今晨語記者，整頓田賦案，正與部屬商議中，各省田賦，附加名目繁多抽稅過重，致農民痛苦萬分，故整理田賦，第一要務爲解除農民痛苦，屬行裁減各項附稅，地方政府，因裁減附稅所受損失，中央當設法補救，關稅鹽稅均在整頓中，原則上務求平均，如白糖稅略增稅率後，收入反減，此亟應整頓者，總之，各種稅收，無論增減，均以不傷人民元氣爲前提云云。

【南京二十一日專電】財長孔祥熙今日發表命令，嚴飭所屬努力從公，禁止稅收機關經徵人員浮徵中飽。

金土兩星潛入月球
天文研究所觀測所得情形

【南京二十一日專電】金星土星相繼爲月所掩蔽，即相繼潛入月球之背後，此稀現象頗爲稀少，天文學者，對此現象頗爲注意，此次能見此現象之地點，爲亞洲東部，尤以日本最便，蓋該地見此現象之時，太陽已近在地平綫下，故易觀測，我國因太陽尙高懸空中，觀測不便，是日天文研究所職員，皆赴紫金山天文台，擬和用遠東最大之反射鏡觀測此現象，金星潛入時間，在下午二時二十一分左右，因儀器電路裝置之關係，不及觀測，僅見於出現之時，約在下午三時四十六分，見其在月球東緣中央稍下之處，用肉眼亦能見月牙，東緣有一光點，即是金星，漸漸遠離，而在月球之下，最明．金星半面暗，半面明，如月球兩弦現象，光度爲負四等，視半徑爲十七秒，後又繼續觀測土星之掩蔽，因望遠鏡裝置未完備，僅用其旁附之二英寸遠鏡觀測，是星光度爲零等，視半徑僅十秒，且太陰光輝耀於空中，所以不易尋找，由助理員李鑑澄，見有微圓光，由月球黑暗邊緣之西北端潛入，至其完全消失時，爲下午四時五十五分又三十七秒，此微圓光即土星環也，後因儀器電路臨時發生障礙，不能觀測其出現，故即下山，在明孝陵附近用小雙眼鏡觀測，計其出現時約爲五時三十五分云。

門致中談
二十九軍成績良好

【本市特訊】平綏路檢查委員長門致中返平後，業於前日謁見何委員長，報告檢查經過，據聞平綏路駐軍情形，除二十九軍基本部屬之外，前方吉鴻昌部，均由宋哲元氏分別改編竣事，共計增編爲二十三個團，每團七八百人，或千餘人不等，槍枝等項，亦多不一律，且察省舊有軍隊之軍費，每月已達四十餘萬之多，玆復增編二十餘團，將來於軍費一層，尙須加以研究，故對於察省駐軍，尙有徹底整理之必要，而於二十九軍之成績，則甚爲良好云。

黃紹雄日內赴贛謁蔣
克興額昨午訪黃商蒙事

【南京二十一日專電】克興額今日上午十一時赴內部訪黃紹雄，商蒙事，正午始辭出，黃定日內將赴贛謁蔣，報告赴蒙經過，及晤商解決蒙古自治問題方案。

國府令嘉勉周利生

【南京二十一日專電】國府以監委周利生，前赴鄂視察政治狀況，民生疾苦，調查報告甚詳，並附具意見，切實中肯，特令監院，傳令嘉勉。

楊虎城
曾飛陝南視察

【西安二十一日電】楊虎城十五日偕綏署總參議韓林地，水利局總工程師孫紹宗，乘飛機飛漢中視察，並檢閱十七師部隊，十七日偕孫蔚如西鄉寧羌安康一帶巡視，十八日檢閱孫部，歡迎者極多，楊是日即返，韓尙留漢中，商洽要公，孫巳往沔縣視察水利，約三五日仍乘原機飛返。

陝鄂民衆討閩
通電全國一致聲討

【市息】西安各界討閩宣傳大會，及荊沙各界討逆大會，昨均有電到平，請一致聲討閩逆陳銘樞等，玆錄兩電原文如次

◇電一◇

（衔略）均鑒，閩逆背叛，當玆國土淪亡，生靈塗炭，內憂外患，交相煎迫之際，舉國上下，自應共體時艱，團結一致，爲民族而奮鬥，爲救國而犧牲，詎意陳銘樞李濟琛，竟喪心病狂，甘冒不韙，挾持抗日衛國之十九路軍，悍據閩省，反抗中央，居心何異乎鬼域，行動直等于魍魎，若不速行剷除，後患詎堪設想，本會除電請中央迅予明令討伐外，尙希全國本敵愾同仇之心，奮然興起，一致擁護中央，大張撻伐，務期在最短期間斬絕醜類，以伸國法，而肅黨紀，西安各界討伐閩逆宣傳大會叩。

◇電二◇

（衔略）均鑒，頃上中央執行委員會國民政府一電，文曰．竊吾國不幸，患難頻仍，外受強敵之侵客，內遭赤匪之騷擾，國家民族危亡之時，間不容髮，當此之時，正宜精誠團結，挽救危亡，乃陳銘樞李濟琛等，忽於此千鈞一髮之際，稱亂閩中，叛黨背國，內聯赤匪，外結某國，揣其用心，實欲置國家民族於死地，而陳於此，實國家之罪人，民衆之公敵，荊沙民衆激聽之餘，悲憤塡膺，務懇鈞府會當機立斷，迅予明令討伐，申法紀，而奠國基，臨電不勝迫切之至，等語，尙希一致主張，通電聲討爲荷，荊沙各界代表討逆大會叩□□□□□

整理運河討論會成立
第一次會議明年五月在濟舉行

【南京二十一日專電】導淮太湖黃河華北四水利會，及冀魯蘇浙四建廳，組織整理運河討論會，今日在京正式成立，並通過各項章程，及整理計劃多件，第二次會議，定明年五月在濟舉行，十二時散會，赴蘇主席歡宴。

開發西北協會
在陝甘綏等地設分會

【南京二十一日專電】開發西北協會，成立逾年，會員達六百餘人，近爲推進會務起見，特在西北各省籌設分會，並經理事會決議，推定邵力子，曾國瑞，馬進，楊重山，李要勳等，爲陝西分會籌備委員，以邵力子爲籌備主任，朱鏡宙，周濟，張文郁，陳紹賢，白友三等，爲甘肅分會籌備委員，以朱鏡宙爲籌備主任，賀雲章，辛崇業，閻秉乾，張國賢，霍世賢，爲綏分會籌備委員，以賀雲章爲籌備主任，薛濟明，徐淵予，莊智煥，包容，倪文亞等，爲上海分會籌備委員，以薛濟明爲籌備主任，此外寧夏青海新疆各省分會，聞亦將於最近期內陸續籌設云。

寧海號水上機
明年一月可試飛

【上海二十一日專電】海部製造飛機處新製之寧海號水上飛機，機身業巳竣工，加以油漆，及外部工程後，明年一月間，即可試飛，該機較江鳳江鵠兩機稍小，僅乘坐一人，惟駕駛則較爲靈便。

基金保委會今晨成立
戰區公債
推周作民等五人爲常務委員

【政息】久傳華北救濟戰區短期公債基金保管委員會，前日各機關代表尙待選定，迄未成立，近聞政整會代表暨各機關代表巳先後推定，定今日上午十時於政整會會議廳開正式成立大會，玆探得常務委員名單如次，委員共五人，爲周作民，魯穆庭，（河北財政廳長）汪康培，（南京審計部稽査）冷家驥，（北平市商會）卞白眉，（天津中國銀行經理）

【天津二十一日電話】冀財廳長魯穆庭，中國銀行經理卞白眉，今日先後由津赴平，出席明日戰區庫券基金保管委員會成立會。（大陸社）

黃河堵口工程
尙未堵築完竣

【南京二十一日專電】黃災會委員孔祥庸，前北上視察各處堵口工程，昨返京，據談，因經費困難，各口尙未堵築完竣，明年黃水泛濫，恐將重演水災，本人即將視察情形，報告本會，期撥欵赶築，消患未然，聞孔日內赴滬，過後仍將北上視察。

蔣再禁強徵補充兵

【南昌二十一日專電】蔣再嚴令各部隊，不得向地方強加徵發補充兵額，前所頒布之各地接待軍隊限制辦法，及救濟民衆辦法六綱八項，飭各部隊恪遵切守。

陝紗廠正積極籌備

【西安二十一日專電】馮欽哉發起創設紗廠，發起人巳增至五十八人，基金巳有五十餘萬元，股欵不日即可繳齊，近正在積極籌備中，簡章現巳擬竣，月內將召集發起人舉行籌備會議，決定一切。

博克圖暴行案
俄方調查完竣

【哈爾濱二十日電】中東路局長魯德義，頃向該路理事會報告，內稱，彼日前派往博克圖站調查蘇方代表破壞路務進行，及日本顧問佐滕親打蘇聯公民瑪爾可夫斯耕事件之工程師孔斯特洛夫氏，調査結果，完全證實最近所報告之屬實，魯德義要求理事會採取一定步驟，檢舉此次犯罪人等，同時制止滿洲警察不法與強暴之行爲云。（塔斯社）

涇惠支渠擴充灌溉

【西安二十一日專電】涇惠渠北二北五支渠，因更改渠綫擴充灌溉面積，工欵超過預算，華洋義賑會允籌欵補助，玆南渠亟待興築需欵孔急，水利局特將超出數目，咨請義賑會早日撥發，以便早日興築。

平漢江岸自治區
元日舉行衛生展覽

【漢口二十一日專電】平漢路江岸自治區，定元旦舉行衛生展覽會，劉正積極籌備中。

滬市府即遷入新廈
巳通知各國使領

【上海二十一日專電】市府今日通知各國使領館署，自二十五日起，各局處陸續遷入新廈辦公，惟仍恐外界或有未知者，特在楓林橋原址設辦事處，兩月爲期。

中監會昨常會決議

【南京二十一日專電】中監會今晨十時開三十四次常會，到林森，褚民誼，洪陸東，邵力子，黃紹雄，李次溫，紀亮，由林主席，通過例案多件，至十一時餘散會。

金融裁兵公債抽籤
財部定一月五日舉行

【南京二十一日專電】財部令佈告，民二十金融短期公債第八期還本，民二十一八裁兵公債第十四次還本均定一月五日在滬銀行業公會舉行抽籤，中籤券票，金融公債定一月十五日起，裁兵公債定一月三十一日起，均由各地中央中交三行開始付款。

汪今晨召見王家楨

【南京二十一日專電】前外次王家楨，於民二十辭職，赴歐考察，日前隨莫德惠返國，于今日抵京，汪定明日召見，咨詢國際近況。

玉萍路債元旦發行

【南昌二十一日專電】贛省府定明年一月一日起，發行玉萍路公債，計息亦自是日始。

金陵關署焚毀毒物

【南京二十一日專電】金陵關監督署，今晨十時，將三月來緝獲煙土嗎啡海洛英等毒物，共千四百餘兩，在下關江邊，當衆焚燬，禁烟委會，首都警廳，京市府，均派有代表到場監燬。

國府命令

1 政院長汪呈據內黃呈請任命何雲爲浙省會公安局長應照准此令　2 任命馬志超爲八十師二三旅副旅長此令（二十一日電傳）

陶德曼昨由平抵京
汪昨在官邸延見

【南京二十一日專電】德使陶德曼今日下午三時由平抵京，陶離平前曾電外部，請汪兼外長定期晤面，下午四時汪在鐵部一號官邸延見陶使，談一小時始辭出。

我國駐墨公使
黃芸蘇呈遞國書

【南京二十一日專電】墨西哥二十日電，中國駐墨公使黃芸蘇，今日巳呈遞國書。

柏文蔚昨由滬抵京

【南京二十一日專電】柏文蔚．蕭萱，今日下午二時半，由滬抵京。

今晨專電

南京　◇交部以黃乃樞奉派赴歐考察郵政，特咨外部轉知我駐各國公使，及各國駐華公使，予以協助云。◇內部爲改良辦事手續，增進工作效率，自昨起，鎖秘書室，原有秘書分配次長室辦公。◇教部規定全國各校寒假日期，自一月十八日起，至三十一日止，計十四天。◇教部昨通令，專科以上學校組織畢業考委會，並先擬具委員名單，呈部核定。

漢口　◇平漢路北平辦事處長沈康辭職，昨巳由局委金十宜繼任。

國聯病在工作方法不善

愛文諾對國聯弱點之批評

【巴黎二十日電】衆院外委會開會，由國聯秘書長報告，各方如何批評國聯之弱點，其注意之點，特別爲，一，國聯中各國權之平等，二，修改和平條約，三，國聯盟約與凡爾賽條約之相聯，愛文諾以爲國聯會弱點，大可就各方批評，予以改革，而不必牽動國聯之基本原則，蓋此項原則，終當予以維持也，渠意國聯之病源，在其工作方法之不善，若能改良工作方法，則各方譏評，即自然制止，愛氏結論謂，國聯仍爲國際所需要，故應令其存在，愛氏詞畢，外委會主席赫里歐，將法德兩國交換意見之事，提出報告，該會旋表示希望政府，於衆院閉會前，對法德談話情形，及其所擬採取之辦法，完全明白宣布，議員佛雷佈，謂法德直接商訂互不侵犯條約，殊有危險，因一九三二年十月十一日內瓦之宣言，並非不顧法國安全，遂以軍備平等允許德國，况且法德英意四國，曾再度鄭重宣言，德國與法國及比利時之境界，已由英意全國加以担保，各國對於此事，應維持現狀，不待引起問題，有此兩層，故法德兩國，另訂互不侵犯條約，殊覺不宜也，蓋佛雷布所指之兩層，第一爲上年十一月間爲挽留德國參加軍縮會議時，英美法德意五國公同發表之宣言，第二爲洛迦諾條約。（中央社哈瓦斯）

美俄締結商約

美上院議長主張

【紐約二十日電】美國上院議長鳴爾那，在此間發表演說，主張在最近可能期間內，美國與蘇聯間締結一商約，并謂此舉將鞏固世界兩最大共和國間之友誼云。（塔斯社）

美金運法蘭西銀行

【法國查爾堡二十日電】值一萬萬佛郎之黃金一批，由紐約聯邦儲備銀行運交法蘭西銀行者，已於今日由歐羅巴號運抵，星期五日將有同樣價值之黃金一批，由白蘭迦里亞號運抵。（中央社路透）

印日棉業協定

將延至耶節後完成

【新德里二十日電】印日棉業協定之正式完成，似將延至耶誕節後，本星期內，將提出改正非織品關稅之議案。（中央社路透）

棋逢敵手

結果五比九

【列寧格勒二十日電】捷克象棋國手弗洛赫爾，與蘇聯青年國手波特維尼克第十次奕棋比賽，截至目前，克勝利五次，結果爲五比五。（塔斯社）

美毯業規將再展期

【華盛頓二十日電】羅福斯今日聲稱，毯業規於十二月底期滿後，再展期四個月，又稱，保主之接受個人事業，所適用之永遠業規者，現達百分之七十。（中央社路透）

薊密區行政會議開幕

今日審查討論明日表決後閉幕

【通州二十一日電話】薊密區行政督察專員公署，今日下午二時舉行行政會議開幕典禮，到專員殷汝耕，署員崔實，秘書長錢宗起，薊縣縣長孫維三，密雲縣長孫樹棠，通州縣長張齊軍，沙河縣長曹泉，興隆縣長李英，懷柔縣長許文善，玉田縣代表曹科長，順義縣長蘇士卿，遵化縣長李造，因昨爲履新日，派江科長代表，保安隊總隊長范永和，暨各分隊長等二十餘人，殷汝耕主席，行禮如儀後，由殷致訓詞，大意謂，薊密區各縣自經戰禍後，瘡痍滿目，災鴻遍野，各縣長爲親民官吏，應惕悟自身所負責任之重大，舉凡興革事宜，尤應格力遵行，本區所以有行政會議之召集，其意義厥在斯．凡經決議各案，務須努力奉行，俾薊密區各縣人民，得早蘇息等語，嗣由通縣縣長張齊軍致答詞，至二時半攝影禮成，會後，殷召集薊平谷兩縣長及玉田代表，分別詳論各該縣交通，財政，警察，保衞團，及交易等狀況，六時全體舉行聚餐，明日上午審查各縣長提案，下午討論，後日上午付表決，下午會議閉幕。

通縣女師風潮

孫樹棠返津請示辦法

赴津學生代表結果圓滿昨返平

【市息】通縣女師風潮擴大後，校方與學生互相僵持，昨省教育廳倘無明顯表示．省督學孫樹棠，昨晚返津請示解決辦法，明後日可再來平從事解決，女師來平學生赴津請願代表，在津結果圓滿，已於昨晚返平，學生家長及畢業同學，昨往慰問，表示決盡力援助，茲將昨日各方消息，分誌如左。

◇孫樹棠昨返津◇ 省教育廳督學孫樹棠，因通縣女師風潮已趨惡化，無法就近解決，已於昨日下午四時四十五分搭北寧路快車返津，向教廳報告，據孫氏臨行語記者，本人奉派係調查初次開除四學生之眞像，不料事件擴大，殊不可收拾，本人所負使命，係調查革除四生眞像，然事件之擴大，與革除四生，非無相當關係，爲觀察事件演進眞像計，故未能即刻返津，本人連日經向各方調查結果，一切均已明瞭，同時教廳昨令兩日電函本人，令在平相機處理，本人因學生態度頗爲堅强，究應如何解决，實不敢擅專，故於今晚（即昨晚）返津向教廳長請示辦法，預定二十三四日，來平再解決此事云云。

◇赴津代表返平◇ 該校赴津代表，學生代表費玲，張素文，汪玉蓮，曹耀暉，卜純等五人，昨日下午六時返平，記者晤於東車站，詢以請願情形，據談，代表等十九日抵津後，因時間已晚，未能即向各方請願，翌日（二十日）上午十時，赴教育廳請願，廳長陳寶泉，因公忙，由第一科科長許毅接見，表示將代表來意轉達廳長，并電孫督學迅爲解決，代表以教廳既允速爲解決，遂即擬返平，嗣接平方同學電話，令代表等，再向省府及陳寶泉廳長請願．代表當於昨日（二十日）下午，赴省府謁主席于學忠，因于適會晤盧校長，故未接見，候至今晨九時又往，由某副官傳達于主席之意旨謂，因公忙不克接見，關於學校事件，已飭令教育廳迅爲解決云云，代表當又赴教廳謁陳寶泉廳長，當承陳親自接見，表示對同學情形，已完全明瞭，請回平靜候，於一週內，决可解決云云，代表認爲結果圓滿，遂於今晚返平云。

◇家長校友慰問◇ 學生家長代表趙松坡，趙玉生，及畢業生張景謝，蔡敏捷，高蓮舫等十餘人，昨日下午三時赴震興公寓，慰問來平之學生，由學生將各種情形報告後，家長及校友表示，代表來意有三點（一）希望站在正義之場，以正當手續，爭取是非，一致精誠團結，作合法之工作，（二）安全與住寓問題，家長及校友决盡力設法，（三）勿作軌外行動，以致引起其他糾紛，學生表示對各家長之忠告，决對接受并感激。

◇校方唆使學生◇ 學校當局昨派學生白欵仁，劉文蓮二人來平作宣傳工作，携有宣言等物，該二人來平後，因爲良心所制，遂亦赴震興公寓，參加驅盧工作，據白欵仁談，本人係受校方唆使來平，負有三項使命（一）發譏校宣言，（二）偵察來平同學行動，（三）分化來平同學，本人等因感于良心作用，不願爲盧作走狗，遂亦參加驅盧工作，與先來平之同學決一致之決心云。

◇學生昨日工作◇ 關於來平學生昨日之工作，日曾決定於下午分赴公安局謁余晉龢，請求保護，及赴省黨部請求設法解決「住」的問題，嗣因故未克前往，改定今日上午十時再行分赴各處，並將再度發表宣言，內容與前次發表者，大致相同，公安局長余晉龢，以彼等均係女學生，爲保護安全計，昨特加派崗警，隨時照料云。

◇函質離職教員◇ 通縣女師學生家長于勵等，昨函質該校離職教員徐良臣，岳一峯等，原函略謂：「查貴校此次因校長盧瓛瑜壓迫學生，致釀成全體離校之事，據報載，諸君潔身引退，不肯同流合汚，惟諸君服務該校有年，對於學校情形當然知之甚詳，此次盧校長舉措是否失當，學生行動是否合理，諸君應發表眞相，以明是非，且諸君負教導學生之責，茲既不能弭患於無形，事後又無補助之方，遽辭職了事，實令人莫明究竟云云」

沈亞華昨晚赴漢

調陳延炯報告路務　邱鴻勳電告就新職

【市息】平漢鐵路駐平辦事處長沈亞華，任事半載，與各方感情頗爲融洽，沈氏現以新任局長陳延炯業已就職，特于昨晚十時，搭該路快車赴漢，報告路務，週內即可回平，在沈離平期間，辦事處事務由該處第一課課長孟仲廉代理。又該路新任車務處長邱鴻勳，業已就職，昨有電到平，茲錄原文如左。（上略）奉大部總字第一四八七號開，茲派邱鴻勳爲平漢鐵路車務處長等因奉此，鴻勳遵于本月二十日到差視事，除呈報及分函分電外，特電奉達，即希察照，爲荷，邱鴻勳叩，皓（二十日）

入華籍韓人被捕案

日答覆滬市府抗議

【上海二十一日專電】日總領署在法租界逮捕已入華籍之韓人金哲一案，市府向日抗議後，日方今覆市府文措辭極簡，認金仍爲韓人，不認已入華籍。

川各路會軍圍攻儀隴

民衆自動組織自衞會殺匪來歸

【市息】某方昨接劉湘參謀長郭昌明來電，川匪分向巴中儀隴退却，各路軍正圍攻儀隴，原文如下。（上略）四路楊森軍現展至營山東北邊境消水塲之綫，匪正由悅來塲分向巴中儀隴退却，儀隴之石板塲，張家山，岳口塲民衆現均自動組織自衞委員會，殺匪來歸，我五路軍收復綏定後，以一路會同二三四路各軍圍攻儀隴，另以一路搜索宣漢道上殘匪，期於最短期內奪回通江楊匪巢穴，餘續聞，郭昌明號（二十日）未。

中央國術館昨舉行教職員試驗

【南京二十一日專電】中央國術館今晨舉行教職員試驗，首由張之江報告考試意義後，即先演練步拳一套，繼舞三星劍一路畢，即開始考試，與考者四十餘人，所考術科在三項以上．至午畢，成績在批閱中。

綱鐵廠會今日續開

【南京二十一日專電】實部召開之綱鐵廠會議，今續開會，討論與喜望公司合同草案條文，及借款，機械價格，還款辦法，檢收機器等問題，尚無具體決定，明日繼續開會，討論決定。

贛行營嚴防饑匪刦食

舉行屯糧辦法飭駐軍保護遷運

【南昌二十一日專電】行營近據各地報告，匪區內被封鎖，糧食缺乏，常竄出刦掠，爲救濟計，擬舉行屯糧辦法，將鄰匪區及半匪區附近，所有糧食一律遷運積屯于安全地點，並令飭各地駐軍，幫同保護遷運工作，及嚴防飢匪刦掠，又運輸印刷機件，應照封鎖辦法，以免奸商代匪印刷文件。

張垣電報局長易人

張武昨謁宋今日視事

【張家口二十一日電】張垣電局長張武到張，今日謁宋，定明晨接事。（國光社）

◇津益世報◇ 辭退羅隆基

業已恢復郵遞

【市息】天津益世報前以羅隆基著論不穩，擾亂人心，當局於昨日起，予以停止郵寄之處分，現該報已表示悔過，將羅隆基辭退，嗣後於言論上，務求公正翔實，當局以其既有覺悟，業允其恢復寄遞云。（中央社）

獎勵王兆增等

不貪意外之財　裨益路譽至大　膠濟路車務處呈請

看車夫拾金不昧

【本報特訊】膠濟鐵路局車務處前據客貨稽查張會發報稱，一驚曾於十一月二十一日第六次車，在蔡家莊查票完畢，旋據查票員聶繼善報稱，二等車看車夫王兆增發現旅客遺失包袱一個，內裝鈔洋兩千元，並附濰縣南信洋行辛店支店解欵單二紙，當經點驗無訛，原包携交青島站長暫爲保管，分電有關段站查詢，係日商南信洋行所失，即於次日，由青島站長將欵點交五次車查票員聶繼善，帶回濰縣交張店站長，通知欵主，將欵領回，該看車夫王兆增，拾金不昧，報告查票員聶繼善，該查票員分別電陳，並通知欵主領回，處理至爲得當，擬請予獎勵，等由該管車務處復據車務第二，四兩分段長報同前情，正擬呈請獎勵間。

查票員辦事誠實

又據律師梁紹宗自濟南來函云，敬啓者，前於十一月十五日，鄙人由張店乘車至王村，因事亟須到濟，改請貴路職員丁文彬先生代爲補票，彼時以倉卒過甚，致以十元之交通票二張，誤爲一張，丁君初亦不知，洎票補好．除找給餘額外，轉以十元璧還，並歷述經過情形，鄙人感激之餘，甚爲驚奇，當詢姓氏，言語藹如，既接清談，豐采楚楚，鄙人擬以半數相報，尙不接受，允爲登錄新聞，亦經婉詞謝絕，慨自民國肇造，道德信義新喪無餘，車站埠頭幾成漁利之門，不謂貴路爲政有方，用人得當，拾金不昧，大義懍然，鄙人荷蒙隆施，彌增謝悃，鏤心刻骨，沒齒難忘，用敢肅勸數行，以表謝忱，謹致車務處譚處長，並頌公祺，」路局車務處得函後，查丁文彬現充看車夫職務，以上各節，復經調查屬實，因該看車夫王兆增，丁文彬，暨查票員聶繼善等，拾金不昧，裨益路譽者至大，業將各員工，併案呈請管理委員會，分別嘉獎矣。

廿八村村民昨請願

津市縣劃界已定後

【天津二十一日電話】二十八村村民代表今日赴縣府請願，反對劃入市界，其理由爲不堪負担市界內之一切捐稅，陳縣長決轉呈省府核辦（大陸社）

徐誦明昨到校辦公

【市息】平大代理校長徐誦明，經各學院院長之挽留，暫允維持校務後，已於昨日到校辦公，又該校藝院改專問題，籌備處主任嚴智開，曾於日前返平，向各方進行籌備一切，昨因事又赴津，聞嚴氏定於三五日內再行返平籌備一切云。

綏遠越野賽跑

明年元旦日舉行

【綏遠通信】綏省府十八日下午三時在該府會議室召開綏遠越野賽跑籌備委員會首次會議，出席籌委李英夫，黃天章，樊幼蘋，崔毓珍，于純齋，樊庫，于錫周，毛績齋，首由主席于純齋，主席報告召開會議之意義，略云，傅主席（作義）爲提倡公共體育及增進社會教育起見，擬乘新年年假之期，舉行越野賽跑，並撥欵三百元，以爲舉辦此項比賽之經費及購置獎品之用，今日請諸位到此集會，即爲籌備舉辦此項賽跑事項云云，次決議事項如下，一，賽跑日期定爲二十三年元旦，二，賽跑路綫暫定由新城鼓樓起，出南門經巧嶷村，至舊城東五十家街，大南街，出北門經馬路，入新城西門，仍返至鼓樓爲終點，三，推定樊庫，于純齋，李英夫三委員，負責勘查路線，四，獎額定爲十名，五，本會分設總務，秩序，競賽三股，總務股掌理佈置，宣傳，交際，文書，等事宜，競賽股掌理報名，編配，裁判，等事宜，秩序股掌理糾察，記時等事宜，六，推張公量爲該會籌備委員，七，推黃天章爲總務股長，崔毓珍副之，張公量爲秩序股長，毛績齋副之，李英夫爲競賽股長，于純齋樊庫副之，八，報名自二十一日起至二十八日止，每日上午八時至十二時，下午一時至五時，在新城教育廳，舊城一中兩地報名，九，年齡以二十歲至三十五歲爲合格，九，函各機關團體徵集獎品。（遠）

社會新聞

王小侉等今日解衛戍部

由南郊區署押解公安局後　依舊頑强直認不諱

平西著名桿匪王小侉，王二傍，韓桂，連乾尖，劉義，王景岩，郭恆，郭奇，王海啓，趙刑氏，徐王氏，朱孫氏，王朱氏，安國，王文慶，張懷等十八名口，日前由南郊區署向公安局押解後，經第三科科長蒲志中嚴加審訊，匪等依舊頑强，直認不諱，昨日該局已致函平津衛戍司令部，定於今日將該犯等解送該部分別懲處

夫婿離家後 時髦婦携物失踪

西直門內後帽胡同四號，住戶王謝氏，年七十餘歲，有子有孫，均在湖北某機關服務，家中只有兒媳孫媳與王謝氏同居度日，家庭極爲充裕，惟孫媳王盧氏，年十九歲，身長四尺餘，體胖面白，貌美姿艷，近因其夫離平，趨向時髦，素與乃夫不睦，於日昨晚六時餘，身穿斗蓬出門，覓自失踪未返，當向各處尋找無着，又經查悉，王盧氏走時．並帶去金鐲子一付，及其他首飾物品甚多，當由王謝氏開具年貌，向內四區第十一段報告，伊孫媳携物失踪，請求代爲查找云。

恩澤及於癮士

天橋六合公二十三號，住戶吳茂祥，素以售賣嗎啡毒物爲生，因之一般癮士，前往過癮者，趨之若鶩，事被該管外五區偵悉，於日昨派巡官畢玉率警察松壽等前往，以查戶口爲名，當場見戶主同癮士正扎針過癮，遂一齊網捕，詢明癮士名張桂芳，滿屋搜查，當搜出嗎啡，乳糖等毒物甚多，將該癮犯等連同毒物，一併帶區罰辦云。

是誰的洋車？

深夜在大街停放　警察拉至區署內

內三區署第六派出所警察孟普生，於前日夜內十時許，巡邏至汪家胡同西口外大街地方，見有一營業人力車停放該處，多時不去，該警遂上前查看，車上號碼爲七一六九號，黑色車箱，藍布棉車篷，然並無拉車人，該警在此守候多時，並無人尋找，遂拉至區署內，以便出示招領云。

復順店捕獲路刦匪

西直門外十字街，崗警胡振山，於日昨下午六時許，見一人手推自行車，眼光閃爍，形色不軌，尾隨注意，見該推車人在南關復順店投宿，趕即報告西直門分署，署長唐穩麟率領巡官長警到該店，對投宿推車人，嚴加盤詰，根究車之來源，該人掩飾不果，乃認車係竊盜而來，拘署再訊，復供名[illegible]，年二十四歲，昌平人，究其車[illegible]自何處，伊知難再隱諱，始供認強刦而來，同[illegible]有高某[illegible]等，在昌平一帶，時常搶刦，於廢歷十月二十八日在昌平界小牛房村，刦得自行車及財物等，所推之車，即係伙分之物，並供在南口地方壓刦鷄卵商販，得錢花用不諱，遂將其送至西郊總署，傳來車之失主昌平縣城內復興糧店舖掌孫福堂，認車無誤，即將該犯解送公安局究辦。

◇聽訟◇ 不服母管咬母胳膊

傷害尊親屬判一個月徒刑

前門外煤市街五十八號住戶張某，宛平縣人，向以手藝營生，妻關氏，生有一女名淑貞，年十五歲，曾在北平某小學畢業，經媒說妥，許與錦州人聶子文爲妻，已經婚娶，乃於本年夏間，聶某因事回鄉，即將其妻託付其岳家照管，詎聶去後，淑貞即不甘寂寞，隨便出外遊蕩忘返，伊母以女已嫁人，竟如此浪漫，深恐失蹤潛逃，無處尋找，伊婿回平，無言答覆，當即再四勸阻，伊女不惟不聽，反以惡語相稽，最近該女又復出門，連日未返，及至歸家，伊母嚴加責斥，淑貞於不服强辯之中，更將以武力對待，伊母實忍無可忍，遂即欲加[illegible]，淑貞見伊母勸怒，亦[illegible]，不顧一切，竟將伊母胳膊[illegible]傷，伊母情急，喊警帶區，詢明情由，解送法院依法起訴，昨日下午三時許，開庭審理，屆時推事蒞庭，將張關氏，淑貞，傳喚到庭，先訊張淑貞，供，年十五歲，宛平縣人，住煤市街，在某小學畢業，問，張關氏是你什麼人，供，是我母親，問，是你的生身母嗎．供．是我的生身母親，問，你因爲什麼把你母親張關氏的胳膊咬傷了呢，供，請大人容我這一次，再我也不敢咬我母親了，問，你下次要改過的，供，是，問，你沒有事你還跑不跑了呢，供，我不跑了，我出去，全改了，次訊張關氏，供，年三十五歲，宛平縣人，住煤市街五十八號，丈夫爲商，問，張淑貞是你親生的女兒嗎，供，是，問，你因爲什麼告她呢，供，因爲她（張淑貞）竟跑，不但三天兩天不到家來住，還偷人家的東西，撻人家的吃食，我管不了她，我才告的她，問，張淑貞她咬你胳膊上的傷好了嗎，供，好了，問，既然你的傷好了，張淑貞又是你的親生的女兒，你可以把她帶回去，嚴加管束，她將才說改過了，張淑貞插言道，媽（指張關氏）呀，我不敢了，您叫我出去吧，張關氏繼供道，大人想情，我跟丈夫就有她這們一個女兒，還有不疼她的嗎，因爲我實在管不了她啦，再說她是嫁主兒的人啦，今年六月初二日她丈夫聶子文把她送到我家來的，她丈夫是錦州人，把她送到我家裏，她丈夫就走了，我要是把她領回去，她再跑了，沒下落了個時候，她婆家跟我要人，我怎麼辦呢，我趕快給她丈夫把她收在這裏，叫她婆家來人把她接了走，就算完了，我丈夫是手藝買賣，也沒有工夫打官司，問，你的這意旨是怕張淑貞跑了，她丈夫跟你家裏要人，供，是，訊至此，合全案人書供畢，推事宣告終結，即起立宣判道，張淑貞傷害尊親屬，處徒刑一個月，判畢斥退被訊人分別還押云。

◇今日劇目◇

◇白天【哈爾飛】韓世昌佳期拷紅全部九蓮燈【吉祥】戲曲學校黑狼山御碑亭金鎖麟探親家【廣德】白玉霜土華買父

◇夜戲【哈爾飛】韓世昌尼姑思凡全部九蓮燈【吉祥】新艷秋言菊朋劉宗楊全部甘露寺顧贊臣奇冤報侯喜隆通天犀【廣德】白玉霜蘇小小

公司登記注意

本社法律顧問吳大業、光秉鏐大律師代辦登記素有經驗如願委託辦理者請到北平前門內後紅井八號吳光兩律師事務所接洽

北京日報社介紹

平漢鐵路行車時刻簡明表

民國二十二年六月廿一日改訂

（由北平南行）站名：北平前門　長辛店　保定府　石家莊　順德府　彰德府　新鄉縣　鄭州　許州　郾城　駐馬店　信陽州　廣水　花園　漢口江岸　大智門　玉帶門

車次	說明	時刻
第一次	特別快車頭二三等臥膳俱備 每日開行	夜十點〇〇 一〇,三八 一〇,四八 二,〇八 二,二三 六,一三 六,二八 九,四六 一〇,〇一 一,一〇 一,四〇 四,二二 四,三二 六,五七 七,二六 九,五三 一〇,〇八 一一,三六 一一,五一 一一,五四 一,四四 二,三六 五,〇一 六,四六 八,二四 八,三一 九,五一 九,五七 一一,一〇 一一,一五 一,二五
第十一次	特別快車頭二三等飯食俱備 每星期一三五由平開行	午一二點三〇 一,一四 一,二四 四,五四 五,〇九 八,五六 九,一一 一,〇七 一,二二 五,一〇 五,五〇 九,一四 九,三四 一二,二八 一二,三三 三,五七 四,一二 五,五六 六,一一 八,二八 九,〇八 一二,五一 一,〇六 三,三五 三,五〇 五,二〇 五,三〇 八,五〇 八,五〇 九,〇五 九,二五 九,四二
第二一次	北平至石家莊 普通慢車頭二三等飯食俱備 每日開行	早七點二〇 八,〇九 八,二四 一二,四八 一,〇八 晚五,三五
第二五次	北平至保定府 普通慢車頭二三等 每日開行	下午二點三五 三,二三 三,三八 晚七,四七
第五二次	花園至漢口 普通慢車祇掛三等 每日開行	午一點一〇 四,五七 四,〇二 五,一二 五,三二 晚五,五〇

（由漢口北行）站名：漢口玉帶門　大智門　漢口江岸　花園　廣水　信陽州　駐馬店　郾城　許州　鄭州　新鄉縣　彰德府　順德府　石家莊　保定府　長辛店　北平前門

車次	說明	時刻
第二次	特別快車頭二三等臥膳俱備 每日開行	夜十點三〇 一〇,〇四 一〇,四五 二,〇〇 二,〇三 三,二一 三,三六 五,五五 六,一〇 九,一八 九,五八 一二,〇六 一二,一六 一,四四 一,五九 四,五〇 四,三三 七,九〇 七,二二 一〇,一二 一〇,五四 二,三九 二,五五 五,三〇 五,五九 九,三四 九,五七 一一,一七 一一,二七 二,〇五
第十二次	特別快車頭二三等飯食俱備 每星期一三五等日由漢開行	午一二點二二 一一,三九 二,〇四 一,一四 一,一九 四,三八 四,四八 六,一八 六,三三 九,〇七 九,二七 一,二〇 一二,〇〇 四,一九 四,三四 六,一八 六,三三 九,三二 九,五二 二,四六 一,〇六 四,三二 五,一七 九,〇三 九,一八 一,一〇 一,三〇 五,二二 五,三七 九,〇七 九,一七 一〇,〇一
第二二次	石家莊至北平 普通慢車頭二三等飯食俱備 每日開行	早九點二五 一,五〇 二,二〇 六,三六 六,五一 晚七,四〇
第五一次	漢口至花園 普通慢車祇掛三等 每日開行	早七點〇二 七,二〇 七,四〇 七,五〇 七,五五 午一二,〇四
第二四次	保定至北平 普通慢車 每日開行	早六點五五 一一,〇二 一一,一七 午一二,〇五

儲記聲明股票遺失

鄙人將本人所有儲記抬頭交通銀行三八二號五股股票一張又一〇三八一〇三九一〇四〇等號一股股票三張共計面額洋八百元並附有息票俱全連同圖章同時遺失除正式向交通銀行辦理掛失手續外不論中外人士拾得上項儲記抬頭之交通銀行股票息票概作廢紙特此登報聲明

趙寶珍啓　二十二年十一月二十七日

金城銀行

資本　總額一千萬元已收七百萬元

公積金　共計二百四十萬元

營業　專辦商業銀行一切業務兼營儲蓄貨棧等業

行址　天津　上海　北平　漢口　大連　青島　哈爾濱

被邀入眼光學會專家

檢查目光確爲一件極重要的事體蓋眼之於人關係實非淺鮮所以有爲人審查目光之責者理宜慎重其事萬弗可率爾操觚我精益同人對於學術研究向不鬆懈驗光主任均能用極新方法以襄盡善盡美今者我精益被邀入美國眼光學會確係中國同業中之第一家是以諸君來精益配眼鏡無異在歐美配眼鏡因我精益之學術固可與歐美同業並駕齊驅也

前門外觀音寺西口路北

中國精益眼鏡公司北平支店謹啟

電話南局一百一十一號

滬平聯運通車時刻表

路	站名	第三〇二次（由上海開往北平）	第三〇一次（由北平開往上海）
京滬路	上海北站	開 二四,〇〇	到 二三,五五
	蘇州	到 一,五八	開 二二,二〇
	蘇州	開 二,〇六	到 二二,一二
	常州	到 四,〇七	開 二〇,三二
	常州	開 四,一七	到 二〇,二二
	鎮江	到 六,〇三	開 一八,五二
	鎮江	開 六,一一	到 一八,四四
	南京	到 七,四五	開 一七,二五
津浦路	浦口	開 一一,〇〇	到 一五,〇五
	蚌埠	到 一五,五三	開 一〇,三九
	蚌埠	開 一六,一三	到 一〇,一九
	徐州	到 二〇,一二	開 六,二〇
	徐州	開 二〇,三二	到 六,〇〇
	兗州	到 一,一五	開 二,〇二
	兗州	開 一,四七	到 一,四二
	濟南	到 七,〇〇	開 [illegible]
	濟南	開 七,三〇	到 二〇,五〇
	德州	到 一〇,一七	開 一七,五二
	德州	開 一〇,三七	到 一七,三二
	滄州	到 一三,二一	開 一四,三九
	滄州	開 一三,三六	到 一四,二四
	天津西站	到 一六,二二	開 一一,三三
	天津西站	開 一六,二五	到 一一,三〇
	天津總站	到 一六,三五	開 一一,二〇
	天津總站	開 一六,五〇	到 一一,三七
	天津東站	到 一七,〇一	開 一一,二七
北寧路	天津東站	開 一七,三五	到 一〇,〇二
	天津總站	到 一七,四四	開 一〇,五三
	天津總站	開 一七,四六	到 一〇,五〇
	豐台	到 二〇,一四	開 八,三〇
	豐台	開 二〇,一六	到 八,三八
	北平前門	到 二〇,四八	開 八,〇〇

（注意）第三〇二次由上海開往北平　第三〇一次由北平開往上海

世界新聞社啟事

本社現聘請陳大律師銘鑑爲常年法律顧問特此通告

律師陳銘鑑啟事

本律師現受世界新聞社聘任爲常年法律顧問如有侵害該社法益者本律師依法盡保障之責特此通告

事務所　北平西單報子街西口庫資胡同五十號電話西局一六五一號　天津河北黃緯路東,內路北三號電話六局一〇二〇號

秀貞女醫院

專門產婦科兒科 內科外科

門診每日自上午九時至下午六時止

延診隨請隨到

院址西單北大街

電話西局一一五九

銀質 美麗霜

最新發明摩登妙品與衆不同三大特色

（一）用料不同細膩光亮銀霜耀人　（二）製造不同味濃厚芬芳美艷　（三）作用不同修容治疾功效雙生

凡欲求（一）化粧衛生修飾摩登者（二）面部滋潤容顏美麗者（三）治退晦晤者麻斑點者（四）澀省每日化粧經費者不可不購一試便知優良

大瓶二角五分　中瓶一角五分　小瓶三十枚　每兩五分　每磅六角

中和大藥房

正陽門外大街珠市口南路東四十一號鷂兒胡同斜對過電話分局三二[illegible]

北平同濟堂

參茸阿膠、莊　贈品　宣言

本莊批發參茸設有專櫃經理凡各省各界主顧及南洋華僑郵寄交易經年凡冬令補品常備如賜顧五元以上者除担負匯皮郵費外附贈補品丸散或膏藥一成如購參茸膠醴丸散膏丹之價在一元以上者另有附贈如湯劑另有折算以酬惠顧諸君等雅意由十二月一日起以四星期爲限並送價目表藥目以資選擇特此聲明

大柵欄電南二九一四號

商　夏士蓮雪花　標

TRADE MARK "'HAZELINE' SNOW" 商標

「夏士蓮雪花」是一種涼爽而無油膩的化粧品常用能保護容顏的天然柔潤與嫵媚也是撲粉的一種絕妙底子到交際場或戶外去的時候宜常備一支錫管裝的於手提囊中在戶內用應常備玻瓶裝的於梳妝台畔

本品有貼華文仿單各藥房或百貨商店均有發售

BURROUGHS WELLCOME & CO.

(PROPRIETORS: THE WELLCOME FOUNDATION LTD., LONDON, ENGLAND)

LONDON AND SHANGHAI

英國倫敦　中華上海

寶威大藥行

（英商寶威氏基金有限公司）

此券剪下附詳細地址寄至本行當贈夏士蓮雪花仿書　北

Sh—311—o

兜安氏補肺聖藥

此藥水最便居家患傷風咳嗽及有肺病者

各埠藥房均有出售

此藥片兼善吊嗓故於歌劇家尤相宜也

上海江西路四八九號兜安氏西藥公司告白

兜安氏止咳藥片

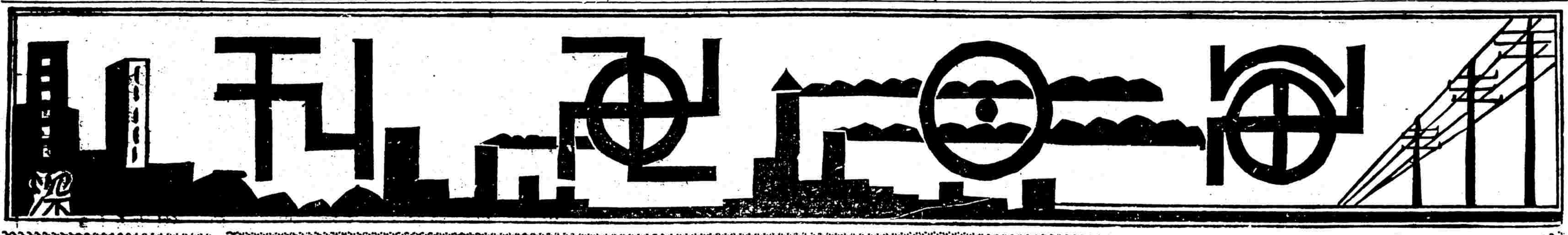

（歡迎版片）　◀第六十八號▶　（報酬從豐）

左圖爲蓮花山南廟長星觀之風景

元創建大安山
黑龍潭廟記碑

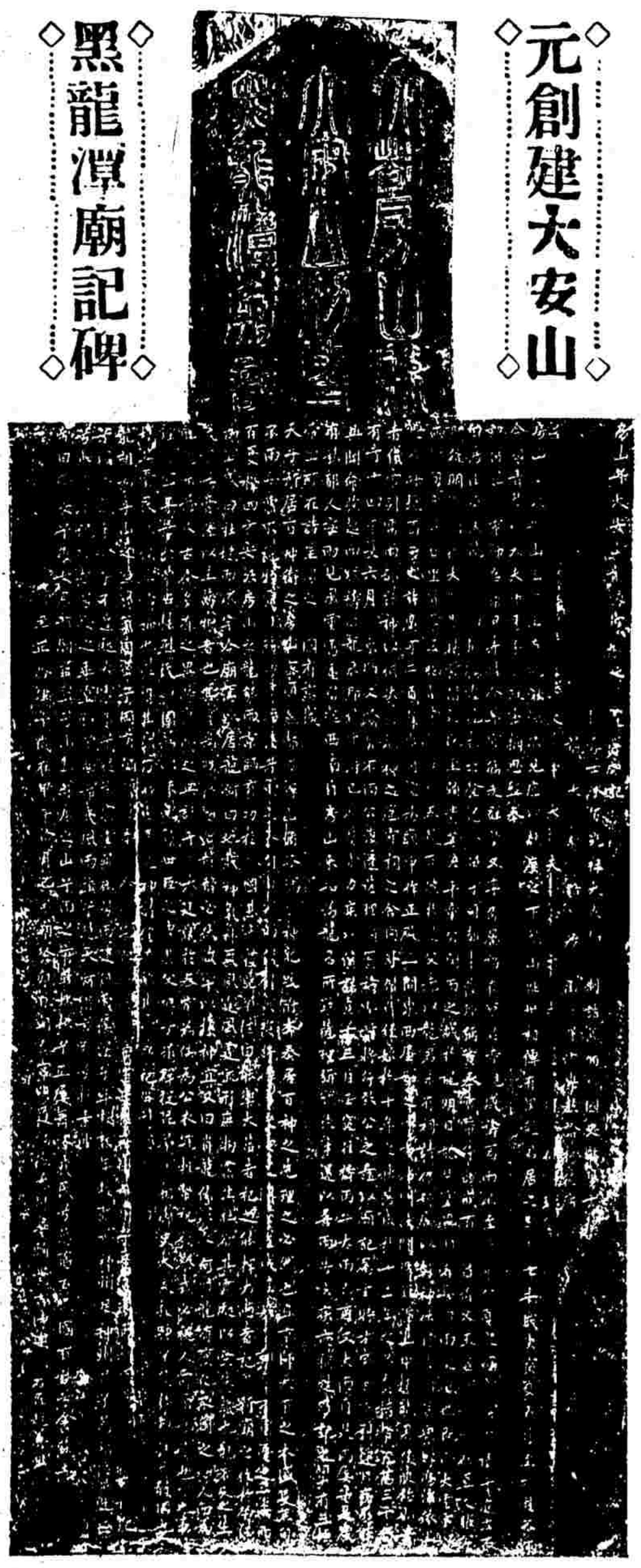

右圖爲老虎窩
「馬石塘」一景

（名伶周瑞安（之）神亭嶺戲裝）

（名旦徐碧雲（之）虹虎關戲裝）

雙美茉莉牌

廣生行有限公司出品

艷容霜

如花笑靨臨風立。艷容常賴有雙妹。

廣生行之艷容霜肖霜有蘭麝芳芬皆護容妙品也

肖霜

各大商店均有代售

廣東張伯齡鷄血藤丸、純用去滓提液新法精製服省簡便效驗神速。各省驗名。除各著政府化師立案外。爲各名醫經所信用主治婦女月內百病。陰虧帶淋。子傷經閉氣瘕血塊。諸宮寒冷久婚不孕幼新般隱疾。勿論老積鬱符雜病。及閨女。頭悶氣。謂勞神瘦　昏足軟。面蓄血勞病經水久傳。乾斷定氣。凡經濕腎師愈者。血兩虧服治不見功。即服此丸一盒包退。三盒保好……（二）

芬芳馥郁　潤膚嫩面

雪花霜

當此秋冬之際……狂風似翦
易使皮膚粗糙……請速備

雪花之王

此霜材料純潔配製精良凡皮膚粗糙黑暗雀斑粉刺糟鼻等擦之光澤嫩面嬌艷美麗味濃馥郁不爲風霜所襲此品誠化裝之上爲愛美仕女每於盥洗後必須敷用之妙品

定價

【瓶裝】大瓶五角　中瓶三角半　小瓶一角

【零售】每磅陸角　每兩五分

總批發處

北平前門外觀音寺街電話南局一五一〇
天津鍋店街電話二〇九七三

中西大藥房

歡迎批發代售克己

北京日報附刊 婦女週刊 第六期 每星期五出版

儉樸

爲婦女界第一美德

須要有錢思無錢日 莫致無錢悔有錢時

（貞雪女士）

儉樸兩字，本來是我們人類中應具的美德，不問是他或是她，在現時代生活程度日益增高，米珠薪桂的時候，儉樸兩字，更是我們所應切實具有的宗旨，尤其是，在我們婦女界方面。

人們之活在世上，一天忙到晚，不過是爲了衣食住三項重要問題了，衣服穿暖了，布的何妨，飯只求能吃飽，又何必山珍海味，茅屋一椽，只要得以安身，華屋大廈，又有什麽用處，你每每瞧見有錢的人，一飯十金，一衣百金，雖說金錢是阿堵物，不過總不應這樣的浪擲於無用之地呀，我們再回想到飢不得食寒不得衣的勞苦人們，他們的生活，是何等痛苦，衣食住又何等的簡單，他們難道不是人，而有錢的爲什麽這樣的快樂，勞苦者的又爲甚麽這樣的受罪呢，卻使我們懂得儉樸兩個字是怎樣的講法，設想一想，亦不應該這樣的一擲千金。

世風日下，人心不古，虛榮心充滿了的姊妹們，靠着父母的權力與丈夫的生產，忘卻了儉樸的美德，專門什服飾或起居上用功夫，出則汽車代步，入則僕從相侍，衣則非綾羅不衣，食則非魚肉不食，住則非高樓大厦不住，其一切舉動，即較之男子，亦處處過之而無不及，等到他經濟枯竭的時候，東借西貸，挖肉補瘡，亦所不悟，俗語說得好「江山好改」，『本性難移』，他奢華既已成習，要想恢復他的儉樸心，根本是談不到的事，像這樣的支持下去，不墮落何爲。

我們當有錢的時候，切不可浪費亂用，須追想到無錢時候的痛苦，親戚朋友的眼睛是勢利的，當你在經濟寬裕的時候，他們都是來奉承你的，如果你的經濟稍有轉折不靈時，則他們的眼睛，立刻就會翻過來不認你一個錢又誰肯借給你呢，到那時候，即使你『既知今日，』『何必當初，』然而又有什麽用處呢，噬臍何及，姊妹們，自已醒醒罷。

做事的人們，掙二三十塊錢的人們儘有，然而每月掙盤百盤千的也不在少數，爲什麽掙二三十元一個月的人們，倒很逍遙自在的過日子，掙盤千盤百，反而要拖得一身債呢，此無他，儉樸與不儉樸而已。

『須要有錢思無錢日，莫教無錢悔有錢時，』這兩句話，就是我婦女們終身之格言。

閩西的婦女（二）

△挑煤的女苦力

（冰瑩）

從監委會走到煤山，雖然只有一里路光景，可是因了山路大陡，走到半途 腿子已酸軟得再不能前進了。

「休息一下吧，沒有爬過山的，初次走這樣的路，實在太吃力了，」

「不要休息，我們要一直跑到目的地，她們挑着這麽重的煤還能飛跑下來，爲什麽我們跑空路的反而不及她們呢，太慚愧了，」

其實那時我心裏比說的還要難過，還要慚愧。

達到目的地了，有十多個十五六歲的小姑娘在那裏等候過秤，她們每人的籮筐裏裝滿了大塊的煤，手持秤桿的人一面要記多少重 一面要收買煤的錢 忙的不得了，但他很從容，任站在旁邊等候的有多少，他也是消般不慌不忙地叫着某人多少斤 小洋幾角，銅版幾片。

「爲什麽不多設幾處天秤呢，免得她們大家等候耽誤了許多時間，」我說。

「這是給她們一個休息的機會，要不是在這兒停一下，她們整天都是過的跑路生活。」

郭的回答，我才恍然覺悟到我發出來的是愚問。

煤很便宜，每百斤只需小洋兩毛，而她們挑到城市去賣，每百斤可得小洋六毛，每天以挑四次計算，可賺得小洋十六毛，合龍岩的時價恰恰一元大洋，這種生活雖然太苦，但比較大都市裏日夜蜷伏在機器旁邊流着血汗工作，每天至多得三四毛錢的勞動工人來，她們又要自由適意多了，聽說有些體力強健而又負担繁重的婦女 她們每天也有挑兩元以上的煤的，至於她們自已家裏煮飯，很少用煤，因爲閩西的柴簡直是「取之無禁，用之不竭」的。

女子將來的重大責任

希望女同胞們澈底明瞭一切

（夢蝶）

我國之所以會國弱民貧，我敢說全是因爲我國的女子，不自由，不解放，不明瞭自已的實職原故，歐西各國之所以爲國富民强，完全是因爲他國的女子，大家都能盡自已所應負的責任而已。

女子實負有强國強民的重大責任，是絲毫不許誤後的，回顧歷朝來我國的女子，處於專制淫威，家庭束縛之下，絲毫沒有自由行動的能力，他們所抱的宗旨，是在家靠父母，出嫁靠丈夫，丈夫死後靠兒子的那一種過一天算一天的思想，他們並不曉得他們是也應該同着男子站在一條獨立的路上去的，他們自已承認男子是他們的終身衣食住的大恩人，他們並甘心作爲男子們的玩物，祇要他養活他一世，任憑他怎樣的去欺侮他，高壓他，他都肯忍受的，甚至於男子們玩弄他愈甚，他反覺得自已是分外威風，這是什麽理由，我胆敢地說，深中了男重女輕的毒，如此而望其強國強民如緣木而求魚。

歐風東漸，一般頭腦較爲清的女子，覺得男女且靠不住的，自已的幸福，決非男子所得保障其一世的，非自已站出來，是不能握得終身幸福的，於是登高一呼，萬山皆應，因之男女平等的聲浪，也因之而播遍於女同胞們的中國，二萬萬半生半死的，已大多數是很能明瞭自已所負的重大責任，而站起來，與男性爭奪平等自由的權利了，同時自已並亦很能明瞭本身所處的地位，自較男子爲重要子過，女子的權力，自較男子爲大，即使環境壓迫他到如何地步，他並不稍有絲毫的懼心，退縮心，他反而覺得壓迫力愈大，反抗力亦愈強，他們並不愛惜性命，去爭奪他所有的一切權利，這些，亦未始不是我國婦女界的良好現象。

我們底國家，我們底人民，已儒弱到這樣的地步了，假使女同胞還不自已團結自已力量，去解放你自已的束縛，爭奪你們自由平等的特權，則在最近的將來，必致國愈弱民愈懦而後已。

女子將來的責任，是何等的重大，將來的地位，又是何等的重要，希望我親愛底女同胞們，澈底明瞭一切，造成國富民强的新中華民國。

修補皮鞋

（英士女）

【續上期】就可見皮鞋上的潮濕，都被小袋中物，吸收殆盡 皮鞋乾後，把袋取出，野羔皮製的黑皮鞋，在初次發見皺皮變舊的時候，趕快補救，便可恢復原狀，補救的方法，是把一份的阿列布油 Sweet oil，和兩份的黑墨水、混合起來，用一塊海綿，吸收了這種混合物，塗在皮鞋上，隔了幾小時後，照平常的方法來擦，擦後，皮鞋就煥然一新了，欲使黑皮鞋光澤明亮，祇要在鼓皮鞋油中，加少許牛乳，一同揩擦，非但可使黑皮光彩鮮明，而且可使皮不易破裂，還可以使黑色保持長久咧。

假使皮鞋上有了污點，在除去的時候，要先從污點的外圈除起，然後向中心轉圓圈地揩除，否則，皮鞋上難免永遠留着一個白色的污圈兒，是很不雅觀的。

◆◆◆◆【完】◆◆

化妝品（三）

（小蝶）

◇紅◇

藍花者，搗汁可染藍色，其葉頗以藍，故名藍，其花色紅，即紅花也，以能活血消腫，故于晨敷面，可除頰上枕痕．初非專爲醉時裝也，惟市肆作偽，已多用洋紅代之，洋紅者．以蝦蟲浸出溶製成，味苦而有毒，惟燈光下作妍紅色．而在日光中作玫瑰紫色，故已漸爲化妝家所憎，而舶來品之裝以金盒者，則用番紅花製成，其色帶黃，即本草之黃藍，蓋彼西人之製法，猶未及我李時珍之精密耳，惟在時裝婦女，則都捨此就彼，因其用以塗唇，最爲鮮艷．實無異於櫻桃，且其味亦甜美，若以甘油調合而成耳。

◇特◇

在近兩年來，此項胭脂膏，已漸歸淘汰，因其最新出品，乃係白色之冷脂，塗於口唇，則因受熱及潤濕之作用能使唇膜皆變透明質，鮮艷勝于胭脂，其製法乃以硝酸，混以少量之尿酸先製成 alloxan 後，與冷脂調合而成 若以紅藍花汁凝作脂者，正以豚脂爲賦形原料，決非以汁染錦 其制度正與最新式之西洋口脂同耳，然則上述脂粉兩項，我中國實爲最初之發明家，特爲作偽者惟利是圖，乃致退步落伍，滋可慨也。

◇至◇

於香黛二項，則以螺黛，其畫眉亦始於隋，其先所稱卓文君眉黛如遠山者，決非由畫而成，彼張敞爲婦畫眉，究竟用墨用黛，殊無明證，惟青黛之色 絕不似眉，從前婦女，多由柳枝去皮，削尖燒炭，用以畫眉，其效用乃取燒灰存性利用柳酸 有防腐殺菌之特性，使盥洗之眉．不致因受濕而生黴菌，以致脫蝕 惟什當時尚無提取柳酸之法，故於清明插柳於門，利用日曬之法，以去水分，用作蒸沐痘疹之劑，正與柳灰畫眉，同一取用柳酸之理，第習焉而不察者，但知其然而不知其所以然耳．舶來品尚無此品輸入中國，而中國市肆，亦尚無製造眉黛之家，傢備畫家及影戲扮演家，有用石墨者，但居少數，不足論也。

◇若◇

夫香品，則吾國所蓋最富，離騷一篇，幾成字類，而合德體香 艷稱千古，初不假夫薰澤，大抵由於飯食料之成分所致，而荀令衣香，亦必不由薰沐，蓋血氣之所遺傳，實有近而可徵 即余本身，每屆冬令，衣帽經宿，輒能自發藥香，蓋由於久服當歸之故，無足奇也，彼西人猶未此發明，然在我國醫書，則已早著 娠婦久服松子能嬰兒體香之說奕，至於薰香，則烟斜霧橫，梵椒蘭也，見於載籍甚早，而日本猶在著述研究之中，至若香水，則蘭湯沐浴，吾國已習爲故談，惟有一事，爲我中國所短，即但知其香，而不知香分乃在揮發油中，因而日曬湯煎，喪失其香甚多，至爲可惜。

◇然◇

以酸鹼及糖爲保護劑，則又爲我中國所長，彼西人猶未夢到此層，故在食品中所用香料，西人不如我國者甚多，惟在衣巾上作洒染用者，則吾國不如西人，蓋因蒸餾器械不完密，在熱時揮發油之逃散於空氣中者，實居大部分耳，故凡杜甑花露，絕對無香，但有少許之氣味而已，然以窨茶浸酒，則舶來品之香味，遠不及吾國產之純 彼蓋天然產品絕少，而人造殊多惡味，即天然者，每以牛脂或石油一類之物爲收吸劑，故其味亦劣，用之於脂粉，固能飽和濃縮，其烈過於吾國所製，但於食物，則非吾國人所歡迎，此吾以爲化妝品之愛用舶來品者，不過爲無意識之少數奢侈婦女而已，若取實用，以作皮膚毛髮保護劑者，則我國所產 儘多優品，又何待乎外求。

上舉四項．不過舉其一隅，俟有暇，再當詳細論之。（完）

徵聘私人秘書

論年歲資格須舊學確有根底者尤以失意老儒爲最宜月薪從優有願就者請擬駢散廣告各一封投寄北平宣外大街二百號北京日報社二十號信箱宜齋主人合則奉邀不合恕不作復

舊稱木倉又名克瑞克香烟 贈破天荒大彩

請吸高等克瑞克香烟五(大)特色如下
(一)美國烟絲製造(二)烟味清香可口(三)裝璜優美(四)定價低廉(五)積存空皮可換貴重物品
積存空皮五個可換江西磁飯盌十個 炭精烟咀十個換新自來水筆十五個 換正號力士皂二十個換三號江西磁 彩花茶盃三十個換二號方式呼十四式 五十個換大號彩花西洋磁盆 百個換新式手提電燈 一百五十個換手絨圍巾 春綢衣料二百個換真絲麻雀牌

掉換處
大中華 西單一五五 西單商場六
豫園 電西二八 西單商場號
華東 東安四七〇 東安市場八
康 電東四二九 東安市場八

北平總經理天祥煙行 東四商場 電東三六三九
天津 正昌烟公司

故宮日歷

故宮二十三年大歷現已出版均用厚銅版紙精印活頁一面日歷一面古物古畫係歷代名家傑作最多全世界罕見之精品較諸二十三年尤爲精彩絕倫另寄三角注意一每購日歷五只加贈
兩用活頁書式 北平名人沖費之冊賭十只加贈富運成三十年史一冊
梅蘭芳劇影一冊 饋贈親友非常相宜每只二元二角函購加
經售處 北平東城沙灘七號 楊本賢廣告公司 電話東局一〇〇
古物日歷 古物陳列所印製廿三年日歷每頁背面均印有古物古畫等如案頭宋畫七十二節選插印五彩古畫中國名勝圖 全年定價二元五角批發七五扣郵費另加
總批發處 北平沙灘 楊本賢廣告公司

肝氣救星到平

加料舒肝丸 此藥乃同仁堂大不平研究之方 專治男女肝氣不舒 胸膈滿悶 飲食不消 ...每盒一元六角

打倒咳嗽痰喘

久咳丸 ...本局所驗化痰止咳之良藥，每包一角

耳聾耳鳴 一盒除根

德國新發明 專治男女耳聾耳鳴久愈之症 ...每盒一元

寸白蟲 除根 專治男女內外各種蟲積 每服三角

凍瘡藥 專治男女凍瘡 功能消腫 每盒三角

痔瘡丸 專治男女內外痔瘡 無論輕重 每服除根永不再發 每盒六角

止帶 婦女白帶 專治婦女白帶 ...每盒二元

送花膏

華大藥房 北平前門外西河沿路南外埠函購加郵二角

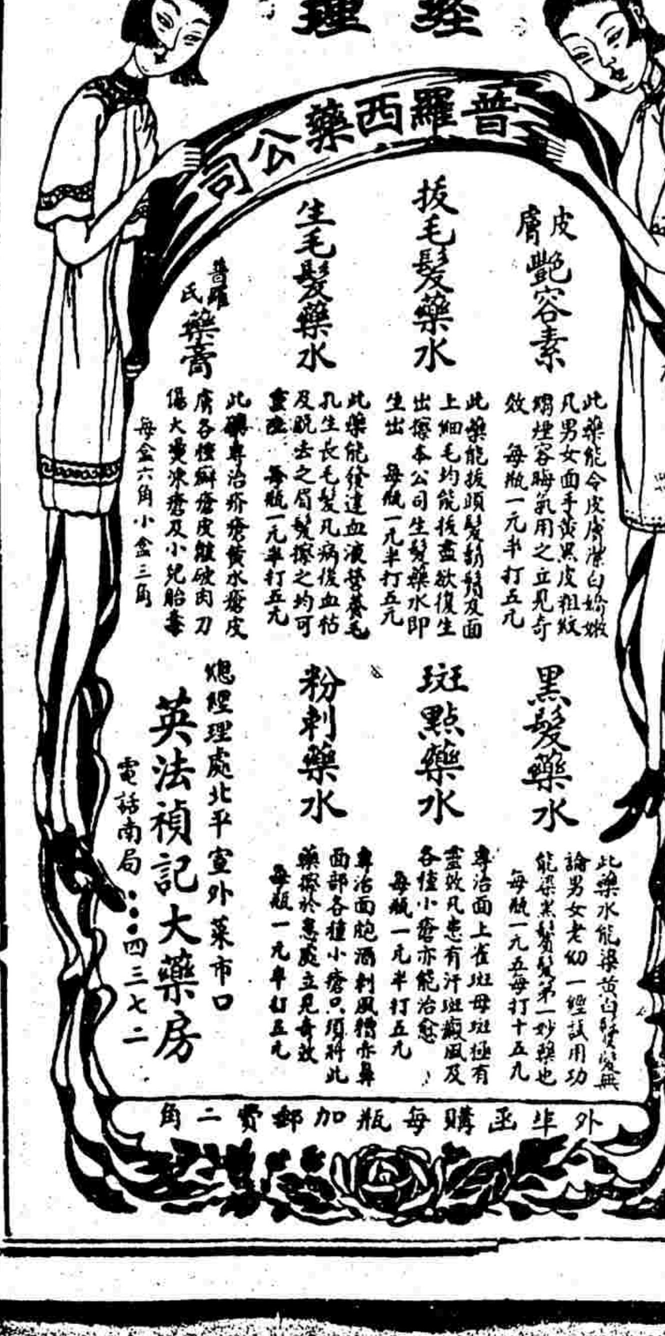

家傳秘製 血腎風寒靈

▲獨一無二▼ ▲貧不取利▼

此藥施捨多年百發百中 專治腎虛遺精 陽痿 ...每服一元 四十九號

專治心口疼

▲國歷十二月廿四廿五廿六 買一匣送一匣▼

茄楠香理氣丸 萬應保壽膏

▲舊歷十一月初八初九初十▼

秘製 論重輕均可痊愈斷根每匣二元加料四元膏藥每張一元加料二元外埠函購二角郵費
北平西單舊刑部街二十九號 伯中藥社

藝林月刊廣告

本刊爲畫學研究會主辦出版已經八年印刷精良風行中外所載古今名人書畫金石瓷陶各種美術品莫不考訂詳審附刊關於藝術名著皆屬罕見之本每期一角八分市外加郵費一分全年九折發行所在北平宣內頭髮胡同二十四號

國醫徐右丞啓事

鄙人於五月因事南返現在事竣業經回平暫寓絨線胡同六十八號照常應診特此奉告（電話南局二千八百七十號）

北京日報附刊 鐘鼓樓

No.29　燕燕一得軒主合編

史家地位之變遷（三四）

吳貫因

顧等之斬木揭竿，而因成敗之異，史家之褒貶，亦因之而殊，試問劉邦起兵，與陳勝吳廣何異，李淵之起兵，與王簿張全何異，朱元璋之起兵，與方谷珍，劉福通何異，然陳勝，吳廣，王簿，張全，方谷珍，劉福通之徒，因舉事失敗，而史家遂爲寇，爲盜，以維持其効忠於獨夫之義例，而劉邦，李淵，朱元璋，因其能以武力奪取天下，史家又以神聖文武太祖高皇帝等徽號奉之矣，事同，律而成則書之爲王，敗則書之爲寇，史家所謂叛逆，又豈有一定標準乎。

驃國「一」

陳翔冰

驃之爲緬甸，已盡人皆知，特不知驃族今已不復存於緬甸矣，是以今之以驃國驃人目緬甸及其人民者，以不知其歷史上過去之一民族耳。

今日驃人之于驃族文化，史蹟，正苦研窮索以探其究竟，以驃族之史蹟與文化，若終此不重見天日，則緬甸之古史亦無從見其眞面目，故一般學者之注意此問題，猶吾國人之于殷墟，甲骨，然驃族已不復存于緬甸，故其語言，文字，亦無遺留，存在之可能，雖然，或得殘碑遺蹟，復苦于難加索解，因此，研究此問題者，固知其文字曾受印度迦爹摩Kadamla文之影響，然能通曉者蓋寡，驃族既成爲緬甸過去之民族，遂致爲一般人所誤會，舉凡古文古碑之無法索解者，皆謂之驃文，于是驃族問題，更迷離彷彿，無有涯涘。

老子與老萊子

據皇甫謐高士傳，老子與老萊子，本爲兩人，續文獻通考引姓匯云，老子母洪氏，娠十二年，謚斥而生聃，曰元祿，是爲伯陽，生而皓首，謂之老子，名耳而字聃，邑於苦之賴，賴則萊也，故又曰老萊子，此說甚新，他書未載。（鶴）

可銘座右

懺輯

歌德：「希望是在風雨之夜所現的曉霞。」

莎士比亞：「猶豫有最後之危險。」

塞拉：「勝利不由於情慾，而由於謹愼。」

莊子：「人生天地之間，若白駒過隙，忽然而已。」

白恩斯：「時間和潮流，誰能繫留乎。」

斐立德：「愛零碎之時間，實足以成偉大之事業。」

費德：「成功之秘訣，在於目的之一定不變。」

一得軒劇譚 229

一得軒主

鮮靈芝（一）

偶檢舊報，得見鮮靈芝與丁靈芝（劍雲）訟事之紀載，記者因鮮丁兩靈芝，而憶崔靈芝，蓋富年梨園界中，同時有四個靈芝草，三男一女，女即鮮靈芝，而男則爲丁靈芝，李靈芝，崔靈芝也，記者於四靈芝中，對于崔靈芝之身世，爲最熟悉，蓋因老友濤君，與崔爲總角交，曾對記者述崔之身世極詳，故記者對崔，極贊其爲人，特將崔靈芝之略史，紀述其概，以爲讀者告焉。

崔名德榮，字嵩靈，靈芝草藝名也，同行號以嵩靈二字筆畫之繁難，而易以松林二字，德榮亦遂以松林爲其字焉，德榮武清人，先世以農爲業，然田產無多，謀生匪易，德榮六歲喪母，十一歲，入某科班學藝，凡六年，後至上海，有與游藝者，創辦天福茶園，約崔演戲，滬人稱之，一月後，爲蘇州聘去，上海之天儀，蘇州之大觀，愛樂，彼此爭聘，於是蘇滬往來者數次，清江浦之遠江茶園，揚州，鎭江等地，崔皆曾登場焉。

舊都魔影　第八回（一五三）（戊戌生著）

滄海到了報館，正踏進編輯部，忽然天轉地動，一個頭暈，立不住脚，幸虧一個當差在身旁，扶住了，幸沒倒地，可是支不住了，倒在坑上，滄海實在撐腸括肚的大吐起來，問當差，何先生呢，當差道，他發完他的稿就走了，滄海又叫人打電話找，不打着電話，騰霄和蕙君也來了，聽得此話，騰霄忙問當差怎樣，當差回說方才情形，騰霄頓足連叫糟糟，臉色總變鐵青了，蕙君雖然沉醉，可是心中明白，知道是自已惹的事，不敢說什麼，只和騰霄一同看了看滄海，都到後邊去了，滄海只聽得騰霄大呼大叫，心中也自有氣，但因自己醉了，翻騰不得，只得由他去罷，倒是騰霄因種種感觸，便埋怨蕙君幾句，說你明知道我動不得筆桿，這個報館，完全靠著人家，偏要和人家賭喝酒，你偏不聽，如今怎樣呢，蕙君一旁低頭，一言不發，騰霄道，我知道你如今和我有些反對勁兒，滄海的舉動，我也完全看透了，他久在你身上用工夫，你也著實和他對勁，既這樣，不如讓你們倆過快活日子去，蕙君聽得這話，雖是有氣，但究竟自已理短，只得絕口呼冤，騰霄道，你還辯什麼，你們的事，打量我不知道，你在亞靈飯店與帷圖睡了幾天，也就與滄海糾纏不清，你還充清白呢，蕙君哭道，你不用這樣含血噴人，我有那些兒不如你意，你儘可說得，何必拿這話踐踏我，我是天地良心，對你沒有一絲半毫的錯處，我雖下賤，也還知道名譽，我何至於同你的朋友，做這種事去，你何必這樣無中生有，說了一大車，騰霄思量打一個下馬威，登時翻起面孔，將蕙君從來有與沒有的罪狀，盡量宣布出來，並且在口袋裏掏出支票簿，一張七百元的數目，交與蕙君，蕙君接過來，擱在身旁洋爐子裏一燒，□□□□□（未完）

元龍百尺樓隨筆（一）

脚窗字

同學謝錫九，粵之澄海人，一日，因事回籍，見有童子多人，中有一孩，兩手不能動，故一切皆代之以足，足能取錢，且能計數，而寫字時，則以大足趾與第二足趾夾筆書之，字亦楚楚可觀，惜不能作小楷耳，惜錫九以有事，忽忽而行，不曾乞得一紙，否則，付諸珂羅版，亦足傳觀一時，而用以愧一般目不識丁手不能書者也。

大鐘寺（一）

廢京識勝　懺

大鐘寺，正名覺生寺，在西直門外迤北七八里，廟中有極大古鐘一架，鐘係銅鑄，重量逾萬觔以上，以極大鐘樓覆之，鐘紐連附樓梁之上，樓之地面上，尙闢以丈餘之漩坑，以便發音，于此可明聲學之原理，古人亦能不期而合，並可見鐘身之巨大矣，鐘身上滿鑄佛經文字，傳聞北遼時所鑄，工程極偉，俗稱此鐘係廢京五大鎭物之一，該寺因是而得名，俗遂名之爲大鐘寺。

按廢京五大鎭物，一，東方爲黃木廠之大木，取東方甲乙木之義也，二，南方爲永定門外四方石碑，石能生火，取南方丙丁火之義也，三，北方爲昆明湖入北平河水之源流，取北方壬癸水之義也，四，正中爲景山之大土邱，取中央戊己土之義也，五，西方爲正覺寺之大鐘，取西方庚辛金之義也，其中雖未免有牽強附會之處，然民俗素重干支，無論何事，必須生拉硬扯於干支之上，幾成一種牢不可破之習慣焉。（未完）

社會小說 生命線　第四回（五十二）　戊戌生著

第四回　異地慰情喜聞跨竈舉令子　隔垣傾耳禍起鬩牆因忤奴

次日，飽二與二姨太太起來盥洗方畢，已是十二點鐘，因爲聘雪請客時間是正午，便要赴約，二姨太太忽然依依不捨起來，說道，昨天晚上我做了一個惡夢，不祥的很，你客散了，早早回家，再不然，晚飯務必回來，飽二笑道，你如何這幾天這樣膽怯，且說這種無聊的話，我還有事呢，晚飯能否回家，尙未一定，晚上早些回家就是了，至於夢是不能作準的，日間想着恐怖之事，晚上當然作夢，我近來也常常如此，却毫不在意，二姨太太道，我也明白這種道理，但我這幾日總是心驚肉跳，很不寧帖，飽二又用好話安慰一番，才上車去了，一逕到大西洋番菜館，早是一點另九分時候，見過聘雪祿如諸人，便問春浦呢，如何今日却你先來，卿卻落後了，飽二回說春浦回寗波去了，聘雪驚問道，那天聽你說，他家裏有電報來，莫非他家裏出了事嗎，飽二笑道，是他夫人生產了，所以急急忙忙的，於昨天登程，他還託我，見了你道個歉，聘雪笑道，這是喜事，說着赶即介紹張祿如等諸人，一一介紹過，笑指飽二道，我們這位飽二哥，在社會上可算得起一個聞人，朋儕都因他行二，都稱他飽二，轉將他的表字都忘了，總得在座諸人都笑了，張祿如笑道，社會上多有以行列著稱者，如江南劉三，兩涌張四，還有大俠王五，連珠似的說了一大串，飽二連說不敢不敢，並道，京中數次來電相催，我本意與聘雪兄一起走，現在聘雪兄要等生日過了才能啟程，我只好先走一步，衙門的事，怕去的遲了，便輪不到我們了，說着哈哈大笑。（未完）

大蛇的谷

玉楚

會稽山的山麓有一個很小的村莊，村莊裏住有一個獵人與一位樵夫，獵人名叫王四，樵夫名叫張三，這兩個人，都是很懶惰的，但是他們都發着大財，一天到晚，一幻想發財的事，有一天，兩人一塊兒正在談說怎樣可以發財的方法，湊巧來了一位老人，那老人聽到他們的話，微笑的對他們說道「你們想發財，何不到那邊的山中去，我從前聽說那邊的山谷內，有金銀財寶很多，這財寶是洪楊亂時，有一位富翁，逃難到山谷時，藏下來的，可是這些財寶，很不容易取出，因爲有一條大蛇守護谷口，從前有人去探寶，都被大蛇咬死的，所以近數十年內沒有人敢再去」王四張三齊聲答道；「那是很容易的，我們兩人身邊，都備有刀斧槍彈，不怕什麼猛獸毒蛇，倘若眞有這事，就是犧牲生命也甘願的，請你老人家告訴我們那財寶地方罷」那老人對他們說道；「過了這山的山崗，再向右轉，向前約五六十步有二十餘棵大松樹，在松林的北方有一深谷，這谷就是大蛇護寶的谷了」王四與張三聽到這句話，狂喜雀躍，急忙的辭別了老人，搶步上山去了，他們一面走，一面說道；「倘若我們得了財寶，應當平均分配，不能私自欺隱」二人對天立誓，不多時看見前面有一松林，來到松林的北方，霧氣瀰漫，遍地找尋，果然看見一深谷，二人大喜，各自預備槍刀，向山谷中奮勇而進，約走了二三丈地方。（未完）

專治積痞　廣義氏製藥所

左肋淤滯，名曰肝積（肥氣），心下小腹，名曰腎積（奔豚），右肋，名曰肺積（息賁），病症不同，胃脘右側，名曰脾積（伏梁）。廣義氏七世獨門秘方，丹參甚明於積，莫甚於下，傳於腸之中，飲食不節，病之初起，延久而成塊，凝於胃腸之外，血氣痰者，一條，下，心上。專治積痞，烟積，痞塊，酒積，肝積，胸脇串痛，火積，氣積，陰寒積，婦人產後，血積，男子積塊，腹脹，胸脇悶痛，黃胖病，食積，肉積，毒無副作用，不吐不瀉，不忌飲食，能治愈久病，除寒熱，立奏神效，每瓶大洋一元，二瓶包治，定價一角，外埠函購，加郵費，不收郵票。總批發處北平東馬尾帽胡同，分銷處北平崇文門外石板胡同二號。

閱報病痊　重謝六七舒肝丸

鄙人素患肝氣病，年久，愈而復犯，向未痊癒，兩脇串痛，心跳，胃氣疼，煩悶不調，時或腰腹肩背，食後堵塞，四肢麻木，遍身倒飽，噯嗝，筋骨痠痛，氣逆則發嘔，食少，胸隔形瘦，夢亂，精神恍惚，各處求醫，服藥無效，後經人介紹，服用王靜瀾老大夫六七舒肝丸，數服而愈，特登報鳴謝。

王靜瀾老大夫　六七舒肝丸　專治各種肝病

引世界罕見罕聞　扁鵲復活之神醫也，扶危救困，功同良相。

代售　東城協成信　西單報子街　天津北門外瑞祥　京藥房

重謝人徐總統四公子徐緒涌

專治肝氣胃病　清肝濟衆丸

肝胃患病則宜早爲治療，日久不愈，則必轉患其他百病，本社精製清肝濟衆丸，專治過度肝鬱不舒，情志不遂，氣鬱煩悶，悲愁意懶，氣血虧虛，心神不安，傷肝氣結，胸痛，手足麻木，四肢作抽，腰背疼痛，胃寒食慾不振，嘔吐，食水不思飲食，食後燒心，大便秘結，腹脹腹痛，無論遠年近日，速服此丸，保愈除根。定價小盒六服一元二角，大盒十二服二元。

專治脚腫臌症　行路如踏棉花　勝禹濬川散

有竄移時復起，行路如踏棉花，此病乃因腎虛氣虧，久立久坐，勞累患腳，兩腿晚間腫脹，早晨復原，腫至膝，以及腹，其症乃臌，本社專治脚腫臌症，特效良藥，無論男婦老幼，如患此病，服之速愈，每付大洋六角，五付一元。

康之淵醫藥社　總社北平新橋石雀胡同內九灣廿四號　分社北平東單牌樓西觀音寺路南七十六號

順天醫院

內科　肺癆科　皮膚花柳科　統治各科

院長董子鶴

六〇六注射每針一元五角起碼

白喉　猩紅熱　清血注射

戒烟　保能戒除無毒戒烟丸每盒百粒三圓二角

新法治痔不動刀　美容法　治粉刺　預防花柳新法

預防中風注射　本院本研究所得，對于是症有確效之預防

病室完備　入院隨時

院址前外李鐵拐斜街中間路南　電話南局一九二〇

滿新齋　老專門臟症科

老專門臟症，凡男婦老幼，患水臟氣臟婦女血臟，腹內一切積聚痞塊，週身腫脹，氣短作喘，口乾作渴，小便短赤，肚大光亮，青筋現露，已成各種臟症，快來調治，本醫經治，藥到病除，忌食鹽醬者，本醫備有衛生醬油代鹽。

北平前內絨線胡同東小栓馬樁一號　電南四六八八

癆傷　痰喘　咳嗽

樂山潤肺止咳化痰丸，專治男女老少，新久輕重，各種咳嗽，癆傷咳嗽，肺癆咳嗽，秋冬常年咳嗽，痰喘不止，老咳必犯，每年及令節必犯，諸般咳嗽，胸部抽疼，背腰痛，五癆七傷，夜臥不安，服之立愈，每盒大洋一元，小盒六角，惠顧諸君，認明樂山潤肺商標，庶不致誤。

總經理處　中華大藥房　前門大街中段路東

天津日租界旭街子老德記藥房均有出售　外埠函購加郵費二角

美容大王　皮膚白色素　立愈斑點　愈斑光面水

牛毛髮藥水　毛孔發養

酒刺　粉刺　面麻　奇藥　面鉤藥水　每瓶二元　平肌藥水　由美國運到

服內艷容片　衛精丸　華歐藥房

信箱出租　張益三廣告部

介紹前清御醫力醫隱先生內廷珍用秘製聖藥

化痰潤肺膏　潤腸膏　去翳膏　治喘烟　耳聰水　萬應水　痔瘡膏藥　止蜂螯痛散　啓明水　殺虫水　脚氣藥水　砂眼膏　健胃散

以上各種品神效非常

由其家嗣嘉禾大夫精製出讓

力嘉禾診療所發售　北平宣外大街六十一號

注意　力氏藥品，并無託人在外出售

閻卿氏秘製

安胎種子寶眞丹

常見富貴之家年過四十託言無子廣蓄姬妾以冀就麟有望誰知腎火熾而情慾肆情慾肆而津液涸神衰形喪終嗟無兒秉之年壽不永中道崩死而求子者原爲家業無人司付宗祧無人可守此藥專治男子身虛體弱酒色過度終身無子婦人經血不調腎寒氣弱氣血不和子宮寒冷赤崩白帶行經腹痛經前發燒經後發冷胸隔滿悶肝鬱不舒嘔吐惡心常患小產久不受孕服此藥十八天保見奇效見效後不可多服多服者必生雙子腎虛腎寒夜夢遺精肚腹寒疼腎虧腰痛筋骨疼痛難以種子等症夫婦同服每服一料爲六合婦人臨產服此丹逆產即能順生易生此能速快可保母子無恙每合一二角元 每打十二元賜顧諸君請認明有雙鳳片庶不致誤認防假冒

天津代售處東馬路青年會北天順報房

外埠加洋二角 空函恕不答復

北平鮮魚口南孝順胡同十九號 寶華堂

◎無子苦◎

人……二……妻 ……身體 ……田園 ……他人 ……迭……如……無疑子以接……嗣 ……種子寶眞丹十八天百病皆除受孕得子專慶臨門莫失此機會寶華堂

◀華在大胡間順南東十關舊▶
◀寶蔣南同胡口門九卿罷▶
◀堂外家中孝同胡路牌號氏▶

眞正立止羊癇瘋藥

羊癇瘋原分五種食火氣痰驚氣鬱不舒怒忿不平痰迷心竅乃成此症犯時頭項歪斜而從脊骨上沖腦海心亂忽然倒地四肢抽縮不省人事口吐涎沫怒駡狂怪聲有數月犯二三次四五次者有每月一次者一切癇瘋之症服此丸一料立止重者二料斷根永保不犯每料兩元各界如有癇瘋大症定日保好

瘡

獨門眞傳氣瘰鼠瘡馬刀重台無論男女老幼初得舊犯已成瘡疽或破爛延及胸間中西醫藥久治無效敝堂備有特法奇藥速快絕妙准確保好化瘰內消丸每料三元外抹藥每瓶一元平肌散五角另有詳細仿單

失意惡勞初得怔忡久則必成神經病或顛瘋羊癇瘋症犯時口流涎抹氣閉不通過身抽縮或四肢縱弛眼歪口斜每……不省人事時好時犯並無定時各種昏迷精神恍惚驚瘋等症服之立愈有實驗准能除根每……包愈料三元每盒一元

王蓉洗臉水

……斑點白如玉諸君擦試方知其驗面部永不生斑二角加料四角大瓶一元一擦此藥水無不美觀此品研究多年實有經驗專治面部各種酒刺粉刺黑點紅斑雀斑風癬專擦面部黑晦一切等症一擦後潔

眞正馬寶立愈瘋狂驚悸

男女老幼遠年近日痰迷心竅氣迷顛狂遊走不止胡言亂語越垣上屋打人駡人哭笑無常神思不定呆立痴坐不知飲食毀物不顧身體不避親疏經人勸一概不聽此症皆大鬱悶舒急氣交加思想不隨事欲相違文人用腦過度心神恍惚鬱悶

疝氣除根

小腸疝氣單墜雙墜上下串痛腎子堅硬腫疼痛異常行路艱難久病身弱氣虧危險堪憂服此丸一料立愈

家傳瘰癧鼠

北平會賢堂開設和平門外南新華街頭路西外埠函購加郵費二角不足一元不寄

北平國醫研究會啓事

本會自國醫藥協會改組更名爲北平國醫研究會於十一月五日開正式成立大會選舉執行監察研究委員均已就職並分別呈報內達各在案凡願入會者可來會索取會章及志願書填送本會以憑審核此啓

會址豐盛胡同五號 電話二○一○

重修黃帝陵

軒轅黃帝陵在陝西中部縣年久失修本月八日由國府林主席召集中央各院部會長官成立黃帝陵道培修委員會擬定計劃積極進行俾黃帝子孫之中華民族得以前往瞻仰喚起民族精神然黃帝之眞相究竟者何以道途遙遠論者均爲不詳建國月刊社一月份出版民族主義專號曾搜集精印黃帝陵黃帝廟攝影及繪圖多幅並有邵元冲先生著橋山黃帝陵考詳述內容凡我同胞欲知民族之祖尤其在此國難期中欲謀挽救危亡決不能漠然置之也

老人喘哮 小兒肺炎 李鐸卿大夫

專治內科外科婦科小兒科花柳病白喉梅毒軟下疳淋病猩紅熱肺炎以最新療法注射六○六初次洋二元五起首淋病一元五角使患者脫體

李鐸卿大夫製……消腫止癢 健膚膏 專治黃水瘡凍瘡臁瘡痤瘡疥癬繡球風毒丹毒痱毒各種

每盒定價大洋五角 各大藥房均有代售

患者請至西四護國寺街 華仁診療院 電西一七三二號

熱病之後

君宜補血健腦

體虛神倦腦弱力疲每爲患熱病後情狀之一斑蓋患者歷因抗抵病邪精力告竭血少而薄且復滿含毒質於此而欲恢復康強必得新血以代貧血而後可藥物之能迅速生血補血歷五十年爲世界所公認者韋廉士醫生紅色補丸是也嘗有多數男女因患熱病或其他消耗病後體弱神疲而由服用此丸不久即恢復其康強快樂如方君克明者其一焉耳

方君係浙江臨海縣教育局督學其來書云『鄙人今夏忽患溫熱症纏綿床褥時近兩月嗣雖熱症治愈而面黃肌瘦神倦肢痠步履維艱殊深焦灼蓋教育局職務紛繁實難久曠正在愁思幸承友介紹服用韋廉士醫生紅色補丸其功竟有出人意外者一瓶甫罄飲食頓增精神倍爽續服無幾諸症悉愈體復康強矣』

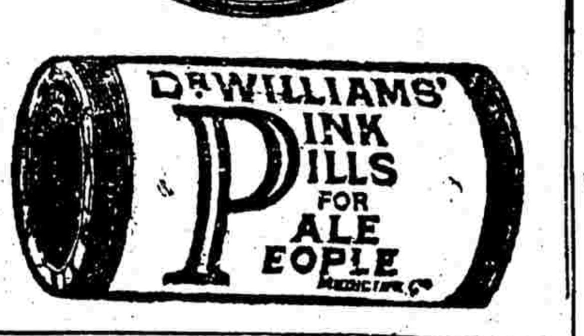

韋廉士醫生紅色補丸就治由血虧而起之疾病如消化不良未老先衰瘋濕骨痛骶系疼腰肌疼神經疼及婦科瘧疾熱病或其他消耗病之後以及各症

各藥房皆有出售或直向上海江西路四五一號韋廉士醫生藥局購備每瓶一元五角六瓶八元郵費不取

實近代止咳藥中之上品

江蘇啓東合豐鎭施仲辛醫生稱韋廉士吸入止咳片實爲近代止咳藥中之上品施醫生蓋曾親試此藥片而述其經驗如次『前購貴局之吸入止咳片經試用之下確具鎭咳祛痰保喉補肺之特效實爲近代止咳藥中之上品用特書此以表欽佩而樂爲介紹也』

韋廉士吸入止咳片勝於其他咳藥蓋因其可以吸收治療氣體直接達及病源所在地無論鼻觀咽喉氣管而至肺部之極隅他藥不能直達者此吸入止咳片之氣體均能達焉所以治君胸喉疾病應用韋廉士吸入止咳片治療之也

各藥房皆有出售每瓶一元或向上海江西路四五一號韋廉士醫生藥局函購每瓶一元二角郵費在內

專治腰疼寒腿

凡患腰腿疼筋骨抽痛四肢麻木等症每因感受潮濕風寒兼之氣腎虧所致者居多患者初不介意殊不知日久失治輕者阻滯成半身不遂重則下疼難癒傳種險症不能勤勞遠年勢必成殘廢影響甚大人自由妨害前途進退可慮也本堂祖傳良方專治男女老幼遠年近日腰腿疼四肢麻木筋骨抽痛跌打損傷多年寒腿以及半身不遂下疼癱瘓者外貼萬靈筋骨膏內服張氏追風丸奇效神速保管包愈斷根絕不虛言各界病者請注意焉

原定價每張大洋一元 大張四角 丸藥每服一元

北平東四牌樓北西總布胡同 寶善堂

普春堂藥室

祖傳秘方配製各種膏丹如下

二聖救苦丹 專治鴉片白面金丹等癮奇效如神保除害最短期間癮斷根除寬胸化滯並無痛苦每……一除害之良藥也每袋

秘製婦寶勝金丹 此藥專治婦女經血不調子宮寒冷久不成孕月經閉塞或諸氣虛損胸傷肝心

參茸養元膏

千金化痞膏 專治男婦老幼積聚痞塊肚大青筋面黃肌瘦等症貼此膏每張大洋五角小張二角 配製秘方送貼

總售批發處 北平西單牌樓西石虎胡同永康壽緣會 西城分會電話西局一六四

麝香化血通經丹

壽山氏 麝香化血通經丹 此丹專治婦女經閉不通三五個月不見血癥血瘀面黃飢瘦食後作嘔左條右塊肚大成形鬼邪胎病胎死腹中胞衣不下婦女乾血勞症此丹一付完全保好不傷元氣毫無痛苦此藥實有破血通經化瘀之力如不服藥可貼 每服二元加料四元

萬應麝香速效膏 每張二元四角

固本健陽丹

專治男子少年手淫以致陽痿遺精早泄白濁等症服此丹能強健脾胃增進飲食壯陽固精生殖發達服之能使精強體壯每盒六付一元 每打十元 西單闊才胡同六十三號張登三文齊老店代售處 廣告部兼營外教場口

新久淋濁丸

專治淋病無論新久不愈精門不固尿管痛疼白帶紅淋血淋膏淋各症服此丸每盒一元外埠函購每盒加郵費一角 總售處 北平前門外楊梅竹斜街路南 萬安

咳嗽一盒愈

威蘭氏止咳喘除痰丸 治男婦老幼新久咳嗽痰喘氣中帶血乾嗽音啞等症速服此丸一盒除根百試百驗絕不再犯每大盒一元小盒六角

威蘭氏藍色淋濁丸 本醫研究十載奏治愈數千人奏內外特藥品製成專治淋濁白帶白濁尿管內微生蟲搜毒消炎膀胱炎腫等症服一盒保可除根每大盒二元

總號 前門外大街珠市口北路東德亞藥房 電話南分局二九○一 七八○○號

專貼胸腹痛積聚病塊

每逢初一十五減價一半

患此病者每服藥不見效或久服理氣舒肝等藥則傷脾胃本堂此膏專貼胸腹痛兩脹滿隱痛肚內有痞塊停水受寒飲食減少等症貼之立愈今因本城尋購者日多爲便利病家改爲零售茲於國歷十月二十日遷移北於是口一大張一元中張六角半價五角重張特別減價此外每逢初一日十五日仍收半價三角此膏四……名各省皆知患以上各症貼之立愈根永不再犯

安定門內交道口南大街南頭路東七十三號 廣春堂

養浩廬醫院內容改革週知

西長安街養浩廬中醫醫院長楊浩如啓

敝院爲北平首創中醫專治各種疑難重症茲爲便利病人起見養病家室復加擴充盡力求合於病家心理而使精神安慰務期病家處處獲特殊之便利如蒙 光臨指導尤無任歡迎

千金種子丹

種子丹期收價減半星期二收成 減價期

氣血俱虧腎寒疝氣虛癆乾嗽將成癆症服此藥健腦種子恢復原有之健康除絕根本之常服人身助神添精益髓強壯飲食增加半期二角元 精神不足後天失調幼年先天不足男子老幼先天失調腎虧滑精月有數次少年破身太早面色黃瘦房事過度精冷精清房勞過度陽痿不舉見色即泄未老先衰早年腦虛善忘食少無味腎囊濕癢腎虛腎寒

通竅耳聾丸

清降濁通竅開關耳鳴耳聾從此除根此乃本堂秘方耳聾耳鳴肺燥氣虛腎虧肝火上衝耳內轟鳴如雷專治蟬鳴虛火耳聾能治 每料洋二元試用每付一角 空函不覆 不效退洋 福田蜀堂 代售處前門外李鐵拐斜街十四號

清血解毒聖藥美福露

此藥專能清血解毒楊梅結毒皮膚諸症風濕骨痛血液不清婦女白帶子宮潰爛小兒胎毒不清一經試服無不奏效每瓶一元五角每打十五元

扶陽種子 生殖快樂片

此藥由多種貴重藥品提煉成專方治腎虧腎寒及腎部各病舉凡精關不固房事無力目色遺精夜夢滑精速服此片可使君好夢圓達到美麗目的新婚服此可保增進歡樂諸一舉得男誠爲男女秘寶每瓶一元五角每打十五元 前門外煤市街中外大藥房

嗽拉靈

止咳 化痰

專治各種咳嗽流行性感冒傷風咳嗽喘息肋膜炎哮喘音啞咽喉破血逆氣痰嗽久咳不止小兒百日咳肺病……確實有效老幼皆宜退燒每盒……元五角

克利片

胃病 剷除

此片專治脾胃不化消化不良胸腹脹滿食後飽悶胃痛腹痛嘔吐惡心胃氣疼痛筋骨痠痛肝氣腰痛胃熱口臭此藥效速見效根治每瓶一元二角

六○六

起碼 二元

本所特聘素有學識之醫師担任內外科手術速穩保無痛苦專門花柳梅毒下疳橫痃急慢性淋病尿道疹癢保險除根門診隨時可治

◀東安市場正街路東▶
太和藥房診療所
◀東四牌樓北大街路西▶

康寧補血精

凡有心跳血虛破血吐血面黃肌瘦頭暈眼花發黑耳聾耳鳴腎虧火旺腦空思慮過度心血耗盡面色如紙骨瘦如柴以及腎虧陽痿潮濕白帶赤帶精枯四肢無力手足酸軟身虛腰痛脚腫胃弱脾虛胸痛五勞七傷陰虛百損如年老血虧過度體質虛弱面無血色速服此藥立見功效 奇效實驗治愈多病 每大瓶二圓五角小瓶一元五角

千金固體膏專售處

北平絨線胡同 大六部口四號分銷處 北平東車站路廊房頭條 郭鐵卿藥室

勞傷吐血保肺止咳丸

此丹有奪天造化之力起死回生之力因此各界顯貴士女來購此藥者將此丹主治婦女各症列下 安胎種子經血調婦科回生丹 乾血勞症或產後虛損身體面黃肌瘦婦女經血不調子宮寒冷不受孕胎漏赤白帶下行經不暢肚腹刺痛 每大匣十二丸一元二角小匣六丸六角五

肺痿肺癰或勞傷咳嗽痰喘吐血 不論久暫服此丸立見功效 每大盒十二丸一元小盒五丸五角